Alto Madeira

Publicação dos Diários Associados | ASSIS CHATEAUBRIAND

ANO LXVIII — Porto Velho, domingo, 28 e 2ª-feira 30/09/85 — Nº. 19.178

CEF voltará a financiar imóveis

O diretor de Habitação e Hipoteca da Caixa Econômica Federal, Sadi Assis Ribeiro Filho, anunciou em Salvador, que a CEF vai reabrir sua Carteira de Financiamento para Imóveis, fechada com a queda no volume de depósitos em caderneta de poupança.

CONCURSO

— O concurso público de fiscal de contribuições previdenciárias, do Instituto de Administração Financeira da Previdência e Assistência Social (IAPAS), não deverá ser anulado, informou o ministro Waldir Pires, da Previdência Social, após receber em audiência o presidente da Comissão de Sindicância do Ministério da Administração, Marcondes Mundim Guimarães.

HORÁRIO

— O presidente José Sarney instituiu o horário de verão em todo o território nacional, a partir de zero hora do dia 3 de novembro próximo, até o dia 28 de fevereiro do ano que vem. O resultado prático da medida será o adiantamento dos relógios em sessenta minutos.

TRIBUTOS

— "O governo tem um déficit público muito grande, e nós não podemos aumentar esse déficit e com isso aumentar as cargas tributárias para que o povo brasileiro pague a reforma". A declaração é do ministro da Fazenda, Dilson Funaro, comentando a série de negociações que envolvem o governo, os secretários estaduais e os representantes da Frente Municipalista, para a efetivação da reforma tributária de emergência, que transferia, aos Estados e municípios, recursos pertencentes à União.

CARDIOLOGIA

— Tendo como tema central a "morte súbita", que se constitui num dos maiores problemas da cardiologia atual, será realizado, em Porto Alegre, a partir de hoje (domingo) até o dia 03 de outubro, o 41º Congresso da Sociedade Brasileira de Cardiologia, que contará, inclusive, com a participação de dois conhecidos especialistas norte-americanos, os médicos Bernard Lown, de Boston, e Leonard Cobb, de Seattle.

EROSÃO

— A partir de hoje (domingo) até a próxima quarta-feira, será realizado em Maringá, Norte do Estado, o Terceiro Simpósio Nacional de Controle de Erosão. O encontro reunirá técnicos e especialistas em recursos naturais renováveis ligados a órgãos oficiais e entidades preservacionistas de todo o país.

ESTRADAS

— O ministro dos Transportes, Affonso Camargo, vai realizar hoje visita de inspeção às BR 324, 101 e 116, nas imediações de Feira de Santana, a 120 quilômetros de Salvador. Camargo retornaria a Brasília hoje de manhã mas resolveu atender a pedidos de políticos do PMDB para visitar as rodovias, que estão em péssimo estado de conservação.

Drogas e marginais dominam escola no Marechal Rondon

Pais de alunos da Escola José Otino de Freitas denunciaram ontem o descaso das autoridades quanto à segurança física dos cidadãos, principalmente do período noturno. "Lá existe briga, drogas, entre outras arbitrariedades". As autoridades não são cientes aos nossos apelos, os policiais dificilmente passam pela porta da escola e todo o dia tem briga, até mesmo com elementos armados de faca, barras de ferro etc".

Saneamento, escolas, transporte, comida, saúde

Falta de saneamento básico e desavenção com a saúde pública foram pontos muito enfocados na pesquisa. (F. Rubinho).

O QUE O POVO QUER DO PREFEITO ELEITO

Apenas uma pergunta na pesquisa que o AM realizou sobre o futuro prefeito: o que se pediria ao prefeito a ser eleito em novembro? As respostas não chegaram a surpreender porque estão dentro daquilo que normalmente os vários segmentos sociais vem reclamando da administração municipal. Paulo Ribeiro, de nove anos, por exemplo, não quer muito: "só uma praça para brincar perto de casa", enquanto há quem peça saneamento básico e maior atenção com o problema educacional.

Veja matéria na página 3 do 1º.

Nova Rondônia e Jornal do Comércio encartados no AM

Circulam encartados, hoje, no Alto Madeira, os tablóides *Nova Rondônia* (n.º 3), de responsabilidade editorial da Assessoria de Comunicação Social do Palácio Presidente Vargas, e Jornal do Comércio, órgão informativo da Associação Comercial de Rondônia, que amanhã estará completando 57 anos de fundação, trazendo também toda a cobertura dos encontros que reuniram empresários da Amazônia, em Manaus e Ouro Preto D'Oeste.

O aumento da atividade comercial em Porto Velho contribuiu para a explosão da arrecadação. (F. Juanito).

IMPOSTOS: Arrecadação supera expectativa

O secretário da Fazenda, Sebastião Ferreira dos Santos, revelou em entrevista ao ALTO MADEIRA que a Sefaz já conseguiu elevar a arrecadação de impostos em mais de 250% em relação ao ano passado. Segundo ele a previsão era de que o Estado arrecadaria 68 bilhões este ano, enquanto que este número em 84 foi de apenas 44 bilhões de cruzeiros e até o último mês de agosto ele chegou a 120 bilhões, devendo alcançar até o final do ano o 200 bilhões. Ele falou também sobre o Rondonzinho e da reequipação do órgão, bem como das reformas e construções que vem realizando nos postos de fiscalização em todo o Estado. (Pág. 4 do 1º cad.)

Rondônia fora da decisão do XI Copão da Amazônia

O XI Copão da Amazônia chega ao final hoje. E, pela quinta vez consecutiva, Rondônia fica fora do páreo. O jogo decisivo será entre Baré, de Roraima, e Desportivo Trem, do Amapá, às 19 horas, no estádio Canarinho, Boa Vista-RR. O representante de Rondônia — o Ipiranga, disputa a lanterna diante do Independência Acreano, às 17 horas.

Esporte na página 6 do 1º.

Barbanti defende Ávila mas não é contra Mini-Usinas

O diretor-presidente da Ceron, Olyntho Barbanti, no dia 10 o problema energético do Estado, quinta-feira passada, com os deputados na Assembléia Legislativa, defendeu veementemente a construção da usina hidrelétrica de Ávila (que tem caráter regional), no mesmo tempo em que declarou-se favorável às mini-usinas, desde que elas não "atrapalhem a execução de grandes projetos, como Samuel e Ávila". Barbanti falou ainda da falta de recursos e do apoio dado à Ceron pelo governador Angelo Angelim.

Matéria na pág. 5 do 1º cad.

IAPAS ADVERTE EMPRESAS

A partir de 1º de outubro do corrente ano a Certidão Negativa de Débito, será fornecida pelo próprio IAPAS. Sendo que a Pedido de Certidão Negativa de Débito (PCND), poderá ser adquirido nas Papelarias e Livrarias, fazendo postagem, em devolvê-la Certidão Negativa de Débito (CND), modelo SAF Nº 22.

POPULAÇÃO PARTICIPOU DA VACINA ANTI-RAIVA

Milhares de pessoas arrastando animais — em sua maioria cães — foram ontem aos 60 postos de vacinação anti-rábica atendendo à convocação feita pelos coordenadores da campanha estadual. Nas filas muita gente ainda comentando ainda a morte da pequena Ana Oliveira, de 13 anos, mordida em agosto por um cão no bairro Liberdade e que morreu semana passada no Hospital de Base.

Veja matéria na página 3 do 1º.

Em diversos postos as filas eram enormes — na busca da vacina que evita a morte — do animal e do homem. (F. Juanito).

GUINACCI

PROVIDENCIA (1) — As ruas dos bairros Eldorado e Caladinho, por onde trafegam os ônibus coletivos, não irão resistir siquer, aos primeiros meses do inverno. Irão ficar intrafegáveis, afetando diretamente a situação de transporte daquelas populações da periferia. Isso se pode constatar pelo que já apresentam aquelas ruas com as primeiras chuvas que tem caído. Urge que a Prefeitura tome providências antes que haja um colapso e determine melhorias nas ruas que servem de linha para os ônibus, para garantir, pelo menos, que os dois populosos bairros não fiquem sem transporte durante o inverno que vem a, com certeza rigoroso.

A FESTA HOJE É O CAMPEONATO DE PESCA

PROVIDENCIA (2) — A rua Tancredo Neves (o batismo foi dado pelo próprio povo) corta os bairros Eldorado e Caladinho e tem dimensão de aproximadamente três quilômetros, é a via principal e de razoável fluxo de tráfego para o Caladinho. Foi aberta e encascalhada no tempo em que esteve como prefeito o vereador João Coêlho, presidente da Câmara. Ocorre que, em determinado trecho, os terrenos alagam às primeiras chuvas, como tem acontecido, ficando um lado da rua prejudicado porque o leito da rua, mais alto, impede o escoamento das águas. Os moradores, para se verem livre das águas, abriram um valão em toda a extensão da rua Tancredo Neves, o que resolveu em parte o problema das águas, mas criam um outro para os veículos que enfrentam dificuldades para transpor o valão e correm, ainda, o risco de ficarem atolados. A Prefeitura pode resolver a situação colocando um bueiro e não é trabalho de grande monte, necessitando apenas de boa vontade. Feito isso, estarão resolvidos os dois problemas e recuperada a situação da rua que ficou danificada com o valão.

VÁ AO TEOTONIO MAS EVITE CORRERIAS

POSTO DO BERON — Servidores do Hospital de Base estão reclamando quanto ao atendimento do Posto do Beron, instalado naquele hospital, para atendimento aos quase 1 mil e 500 servidores. Eles dizem que os trabalhos feitos no sdias de pagamento correm morosos, e em alguns horários, como no do almoço, fica apenas um caixa para atendimento, o que provoca o atendimento lento e, em alguns casos, irritante. Um servidor, nosso conhecido, foi fazer um "teste de São Tomé", esta semana, e entrou na fila às 7 horas, para receber o seu salário, só tendo chegado a sua vez às 13 horas o que, convenhamos, é demora demais. Fica o registro e a reclamação, e com certeza a direção do Banco tomará as devidas providências para um atendimento mais rápido.

POUPE O QUE PUDER. OS TEMPOS ESTÃO DIFICEIS

CIÊNCIAS DO ESPORTE — O Laboratório de Aptidão Física de Rondônia — LAFIR, foi lembrado no Boletim Brasileiro de Ciências do Esporte, edição junho/85, nº 2, com o seguinte texto, na integra: "Parabéns Rondônia, viva o LAFIR" — "Criado em 01.11.84, o Laboratório de Aptidão Física de Rondônia — LAFIR, pela Secretária de Cultura, Esportes e Turismo do Governo do Estado de Rondônia. Anote o endereço: Av. Rui Barbosa, Estádio Aluizio Ferreira, 78.900 Porto Velho, Rondônia. A diretora do LAFIR é Nair Oliveira Tonon".

O LAFIR vem desenvolvendo um trabalho de grande importância para o desporto de Rondônia, visto que sua principal preocupação é com o atleta e sua melhoria técnica que é feita através de vários testes de aptidão física.

DETALHES DO COTIDIANO

ALERTA

Ary de Macedo

O pronunciamento da vereadora Raquel Cândido, feito dia destes pela televisão, em que procurou esclarecer seus pontos de vista a respeito do que vem se passando no seio do PMDB, pelo qual vem lutando há longos anos, se constituiu num alerta público do fogo de monturo que vem acontecendo internamente no Partido e, mais do que isso, num chamamento à ordem, entremeado de críticas, ao candidato Jerônimo Santana, como presidente regional da agremiação, contra os adesistas que vão engrossando, ultimamente, a corrente situacionista.

Foi, por assim dizer, um desabafo de público das mágoas da irriquieta vereadora que, apesar de todas as suas diatribes, representa uma ala fortíssima dentro do Partido, contando com forte simpatia de seus seguidores que, afinal de contas, pode fazer pender a balança eleitoral nessa campanha para Prefeito do Município. Vindo a público para "desopilar o fígado" diante do que alega ser uma campanha dos falsos pemedebistas que só querem se aproveitar das benesses do Partido, e ao criticar o posicionamento do presidente regional Jerônimo Santana, candidato a Prefeito, Raquel Cândido deixa entrever um possível desengajamento na campanha eleitoral, o que a esta altura do liça assumiria proporções de verdadeiro desgaste do homem de bengala e do seu companheiro de chapa, além de influir decisivamente no apoio que a bancada pemedebista da Câmara, quando da aprovação dos projetos em que o atual Prefeito tenha interesse para continuar sua pregação politico-administrativa durante o pouco tempo que resta à frente do Palácio 31 de Março.

Defendendo o PMDB dentro da ótica pela qual vem pautando os seus atos a vereadora Raquel Cândido revelou o saldo negativo do ônus que vem arcando em sua luta desde quando conseguiu eleger-se a edil mais votada do Município: duas cassações, uma das quais com o voto de sua bancada, e vários processos na Justiça, que embora sejam oriundos de suas atuações individuais, debitou tudo na conta do Partido. Sua presença na televisão, com aquele carisma e habilidade política, Raquel Cândido abriu uma frente dentro do próprio PMDB contra os que, no seu entender, só aderiram em busca de apoio às suas pretensões porque o Partido agora está no Governo, além de conquistarem posições de conquistarem posições da questão de justiça, deveria recair sobre aqueles que sempre foram leais e participaram ativamente da luta partidária. E nesse "lava peito" a vereadora não deixou de fora nem mesmo o senador Claudionor Roriz, atual Secretário de Saúde, sem observar que este, pela habilidade e esperteza, levou para o PMDB, com a sua volta ao ninho antigo, uma grande fatia do bolo governamental, oriundo do Acordo de Rondônia, desfalcando o PFL dos setores que lhe cabia, como seria o caso da Saúde e a Promoção Social, isto sem falar nos cargos do segundo escalão espalhados pela administração direta e indireta do Estado.

Razões de sobra deve ter a vereadora para vir a público levantar o véu das tramas que contra ela tecem por detrás dos bastidores pemedebistas, a ponto de não mais suportar as repressões dentro do seio de seu próprio Partido, a começar pelo sr. Jerônimo Santana, a quem acusou de ser o carro-chefe de um grupo que trama contra a sua pessoa dentro do PMDB.

Diante disso, vislumbra-se estar abortado um movimento de independência dentro do PMDB para evitar que o Partido descambe para a heterogeneidade criada com adesões puramente fisiologistas que vêm sendo aceitos pela cúpula com grave perigo para o esfacelamento da unidade partidária.

Numa análise isenta, os políticos vêem em Raquel Cândido um mal necessário, com o que chego a concordar para acrescentar que ela, com todos os seus excessos e defeitos de métodos empregados para alcançar suas metas em favor dos seus liderados — a classe mais necessitada de amparo por parte do governo — representa uma frente que, se souber conservar pode futuramente se transformar numa bola de neve descendo a montanha política, se souber aproveitar sua força em favor das boas causas e dentro de métodos compatíveis com as normas exigidas pelo bom senso.

Diante do pronunciamento do edil, paira no ar uma inquietação entre os pemedebistas, pelo rumo que poderá tomar a campanha para Prefeito, e um ambiente de muita expectativa nos demais arredores políticos.

"Quo vadis" é a pergunta que paira no ar depois do "lava peito da irriquieta vereadora.

Alto Madeira
EMPRESA ALTO MADEIRA LTDA
Fundado em 15 de abril de 1917
EURO TOURINHO
Diretor Geral
LUIS MALHEIROS TOURINHO
Diretor Superintendente
[illegible] MALHEIROS TOURINHO COSTA
Diretora Administrativa
[illegible] TOURINHO GAIOTTO
Diretora Técnica
JOSÉ [illegible] ALBUQUERQUE
Editor Chefe
[illegible] — Redação e Oficinas
Rua Barão do Rio Branco, 96 — [illegible]
Impresso em Offset
ASSINATURAS
Capital (Anual) [illegible]
Interior (Anual) [illegible]
Exemplar do dia [illegible]
Exemplar atrasado [illegible]
SUCURSAIS
SIMA — Rio de Janeiro: Av. [illegible] — Telefone: [illegible] — CEP [illegible] — Telex [illegible]. SIMA São Paulo, Rua Sete de Abril, [illegible] — 9º andar — Telefone: [illegible] — CEP [illegible] — Telex [illegible]. SIMA Brasília, Ed. [illegible] Conj. [illegible] Setor Comercial Sul — Telefone: [illegible]
Porto Velho — Os artigos [illegible] dos autores não traduzem [illegible] a opinião do Jornal. [illegible]

OPINIÃO EM 30 LINHAS

Uma festa que se repete todo ano levando à Cachoeira do Teotônio milhares de "pescadores" e pescadores, além dos turistas. Mas é bom lembrar que os perigos são muitos e todo cuidado é pouco.

A estrada é perigosa, pois além do congestionamento, causado pelo sem número de retardatários que quer chegar de qualquer maneira à cachoeira, existem os excessos, principalmente de bebidas alcoólicas que, em anos anteriores, tiraram algumas vidas.

Na cachoeira, também, é preciso muito cuidado. Qualquer imprudência pode ser fatal. É bom lembrar que o Campeonato de Pesca foi criado pelo Lions com a finalidade de incrementar o turismo, ultimamente tão esquecido e vivendo, apenas, de fatos isolados.

A grandiosidade da festa não pode e nem deve ser ofuscada por acidentes e que, de lá, saiam apenas campeões.

x x x

E a Polícia (coitadinha), mais uma vez, é a última a saber dos fatos. Os repórteres, hoje, são obrigados a fazer jornalismo investigativo se, quiserem colher informações. O assalto ao transportador de ouro está aí mesmo para provar.

Os homens responsáveis pela "segurança" nada sabem e, ao serem indagados, perguntam simplesmente ao repórter se existem fatos novos, como se a obrigação de investigar fosse do jornalista. Sinal dos tempos. Mas como o próprio secretário de Segurança disse que a culpa é do sistema, só nos resta rezar.

Até terça-feira.

Austregesilo de Athayde

A burra de Balaão

Por dever de ofício, como jornalista de artigo cotidiano, acompanho a ação publicitária dos numerosos candidatos ao cargo de prefeito desta Mui Leal Cidade, com tantos e variados problemas, os mesmos diferenciados apenas pela intensidade, com que lutam todas as demais metrópoles do mundo. Desde Babilônia e Roma, até as de hoje, soberbas pelas edificações mas ameaçadoras pela sempre perigosa acumulação demográfica. Os candidatos atacam menos os problemas do que pessoalmente os competidores e os partidos que representam, com as suas ideologias de importação. São poucos os que põem os pés nas duras realidades e oferecem remédios da flora brasileira, tirados das nossas ervas, sem recurso à farmacopéia estrangeira, complicada nos nomes mas embaidora quanto aos efeitos. Felizmente as aparições na televisão são fugazes e não deixam muito tempo para os devaneios com sabor de óleo de rícino.

Outro aspecto da propaganda eleitoral lançada aos quatro ventos é o fazerem os postulantes de vária excursões fora do âmbito dos interesses das prefeituras, limitado como deve ser pela própria contingência. Alguns deles preferem temas de alta complicação econômica e política, como se ao seu alcance estivessem as transcendentes questões da vida nacional. Falam mais como aspirantes à Presidência da República, com larga visão sobre o País inteiro e prometem fazer, se postos no Governo da cidade, o que está somente na alçada do Planalto. Uma tentativa de vôo muito acima da força de suas asas.

Contudo o espetáculo não deixa de ter a sua beleza, pois o irrealismo e as expressões de duvidoso apuro gramatical indicam que a democracia é como uma porta aberta, pela qual podem entrar espertos e ingênuos, farsantes uns e autênticos outros. Pior do que os analfabetos são os semi, todos armados, nas mesmas condições, das regalias dos cidadãos. Eis a essência do Governo do povo, pelo povo e para o povo. Os que mais [illegible] mais [illegible] e nunca se poderá dizer com certeza qual será o melhor. Desde que o próprio Deus se serviu da burra de Balaão, para anunciar as suas verdades eternas.

Muitos cães vacinados contra raiva ontem

Alguns levaram os cães nos braços e nas filas houve poucas brigas. (F. Juanito).

Muitos cães e gatos foram vacinados durante todo o dia de ontem em vários postos instalados em pontos estratégicos da cidade como praças e outros logradouros públicos. Um dos mais procurados pela população foi o instalado na praça Marechal Rondon, onde se realiza todos os sábados a Praça é Nossa.

Soldados da Força Aérea, Polícia Militar, Exército ajudam na campanha. Funcionários da Secretaria Municipal de Saúde devidamente treinados ganham tempo na aplicação do dose, chegando a atender grande número em tempo recorde.

DOSES

O Ministério da Saúde mandou para o Estado 130 mil doses de vacina para serem aplicadas em 105 mil cães, gatos, macacos, coelhos outros espécimes. O número de cães vadios é a maior preocupação da população, já que os domésticos são cuidados e os donos se preocupam em levá-los aos pontos de imunização.

Na maioria dos pontos, a população deixou para lugar seus animais para vacinação depois das nove horas. Em vários locais houve muita espera, apesar do esforço das equipes vacinadoras.

DETRAN quer prestar contas à comunidade

O diretor do Detran, Cícero Dantas, informou ontem que está em fase de estudos a organização de um painel para mostrar, estatisticamente a redução do número de acidentes de trânsito na Capital, que deverá contar com a participação de membros da Polícia Militar, jornalistas e toda a comunidade.

Segundo Cícero Dantas, o índice de acidentes aumentou mas em proporção ao crescimento populacional e ao número de veículos. "Portanto — esclareceu o diretor —, é válido afirmar que o tráfego, acidentes e tudo que está relacionado ao trânsito de Porto Velho continuam normais, dentro do que julgamos proporcional ao crescimento populacional e do número de veículos".

Cícero Dantas afirmou que há uma profunda preocupação em discutir o problema publicamente, com a participação de todos os segmentos da sociedade. Esse encontro, de acordo com o diretor do Detran, apesar de não ter data definida para sua realização, poderá ser no ginásio Cláudio Coutinho.

— Nós pretendemos fazer uma verdadeira prestação de contas de tudo quanto estamos fazendo para humanizar o trânsito em nossa cidade. Por isso, será importante a participação de todos, inclusive estudantes, motoqueiros, donos de casa, políticos, pais de família, enfim, de todos que se preocupam com os problemas porto-velhenses — disse.

BR-364

Outro "grave problema" a ser abordado no encontro, "é que os mais graves acidentes — em sua maioria com vítimas fatais — têm ocorrido ao longo da BR-364, que não é de competência do Detran, e sim do DNER. Além do mais, se pegarmos o mapa de Porto Velho, veremos que a estação rodoviária fica no centro da cidade, o que não acontece em nenhum outro lugar no Brasil".

SECET APÓIA PEÇA INFANTIL

A SECET colaborando com mais um grupo integrante do "CIRCUITO PÉ NA ESTRADA" que compreende os grupos da Regional Norte de Teatro — Rondônia, Amazonas, Acre e Roraima — para a exibição da peça infantil, "Buritis Gool" ontem e hoje no Teatro Municipal, às 17 e 19 horas, com o Grupo "Boca de Cena", de Boa Vista.

MENORES — De 7 a 30 do próximo mês, no horário matutino, a Casa do Menor Trabalhador — instituição vinculada à Secretaria de Estado do Trabalho e Promoção Social — estará realizando com o apoio do Senac, cursos de engraxate, lavador de carro, mensageiro e cobrador de ônibus.

ABERTAS COMEMORAÇÕES DOS 10 ANOS DA PM

O governador Angelo Angelin participou ante-ontem, às 8 horas, da solenidade de abertura das comemorações em homenagem aos 10 anos da Polícia Militar, que acontecerá no próximo dia 16. O comandante da Corporação, tenente-coronel Walter Luiz Garcia, em sua ordem do dia, destacou a presença de Angelin "nesse momento tão importante para a vida dos policiais militares".

Garcia lembrou que "a sociedade confiou à PM a missão de promover a paz e a ordem pública e, apesar da carência de material humano e de equipamentos, a instituição tem plena convicção de que seu trabalho está sendo cumprido com êxito em todos os quadrantes do Estado".

Na oportunidade, o comandante elogiou o trabalho da imprensa e reiterou o desejo de continuar mantendo o mesmo nível de relação, "pois tanto a PM quanto a imprensa têm papéis semelhantes no contexto social, que é o de servir bem à comunidade".

ENCERRADA FEIRA DE CIÊNCIAS NO DOM BOSCO

Terminou sexta-feira, no Colégio Dom Bosco, a I Feira de Ciências realizada pelos alunos do segundo grau que passaram um mês fazendo pesquisas sobre vários tipos de trabalhos que foram expostos para autoridades educacionais e de outras áreas, além da comunidade estudantil e populares que lá compareceram.

A I Feira de Arte, Cultura e Ciências foi feita para despertar nos estudantes salesianos o censo da pesquisa e levá-los a tomar conhecimentos de coisas existentes em abundância na região e que têm muitas utilidades.

Um dos convidados e que falou no encerramento da feira foi o secretário municipal de Educação, Daniel Nascimento. Segundo Daniel, os trabalhos que lhe despertaram mais a atenção foram sobre a malária, esgotos, a fruta buriti, da qual é tirada substância contra a lepra.

Durante todo o tempo a Feira foi visitada pela comunidade que teve chance de acompanhar a realidade de Rondônia, no cunho científico e cultural. Foram 32 trabalhos pesquisados junto a setores como a Secretaria de Indústria e Comércio, Secretaria de Cultura, Educação, Agricultura entre outros órgãos governamentais.

Os resultados finais desse trabalho frisaram a aproximação do jovem apenas através de procurar as suas informações e transformá-las em conhecimento.

TERMINA AMANHÃ EXPOSIÇÃO CONJUNTA NA ARTE CENTRO

Termina amanhã, na galeria Arte Centro, a exposição conjunta do Grupo Porantina (Teatro de Bonecos e oficina) e do artista plástico Karcará, numa promoção da Secretaria de Cultura, Esportes e Turismo. São mais de 15 dias de trabalho e que conta com uma receptividade muito boa, haja visto que até aos sábados o número de visitantes tem sido muito bom. As pessoas buscam informações com o diretor Jango Rodrigues, do Grupo Porantina, que mostra tudo sobre a mecânica do funcionamento, textos e ainda a interpretação várias vezes ao dia, peças infantis, para adolescentes e adultos. Já o artista cuiabano Karcará, por sua vez, ficou muito satisfeito com o resultado desse consórcio de diferentes artes congregadas dentro da Cultura e disse que ainda esta semana tentará, junto ao governo do seu Estado, para que artistas de Rondônia possam ir até lá e mostrar o que Rondônia tem nesse setor. Aqui Karcará mostrou modelagem, estampas em roupas de vários tipos inclusive seus trabalhos premiados.

DONA FILÓ CIDADÃ DE PORTO VELHO

Em sessão solene realizada anteontem a Câmara Municipal entregou à senhora Filomena Denny o título de Cidadã de Porto Velho, após os vereadores terem aprovado projeto concedendo a comenda apresentado pela vereadora Marlene Gonçalves.

Ao propor a concessão do título, Marlene lembrou os relevantes serviços prestados pela dona Filomena Denny, a Mãe Filó, na qualidade de parteira, que atendeu a várias parturientes sem ao menos cobrar e não importando com o horário.

Estiveram presentes à solenidade várias autoridades, dentre elas o sub-chefe da Casa Civil, Carlos Rodrigues, um grande número de convidados especiais.

O QUE VOCÊ PEDIRIA AO PREFEITO ELEITO?

O sistema de ensino, deficiente, segundo os ouvidos pelo AM, é que mereceu mais citações na pesquisa. (F. Nascimento).

O ALTO MADEIRA ouviu 18 pessoas residentes em Porto Velho, apenas com uma pergunta: "O que o cidadão comum gostaria que fosse feito pra beneficiar o município, especialmente a capital, pelo prefeito que foi eleito ou nomeado?" [illegible]

O resultado mostrou que há [illegible] preocupação [illegible] — da vida na capital do Estado.

[illegible]

LEIA E ASSINE O Alto Madeira
Alto Madeira 8 ANOS
Fiat 86
Fazendo o futuro em cada veículo.
FIAT
COVEL Grupo Tourinho

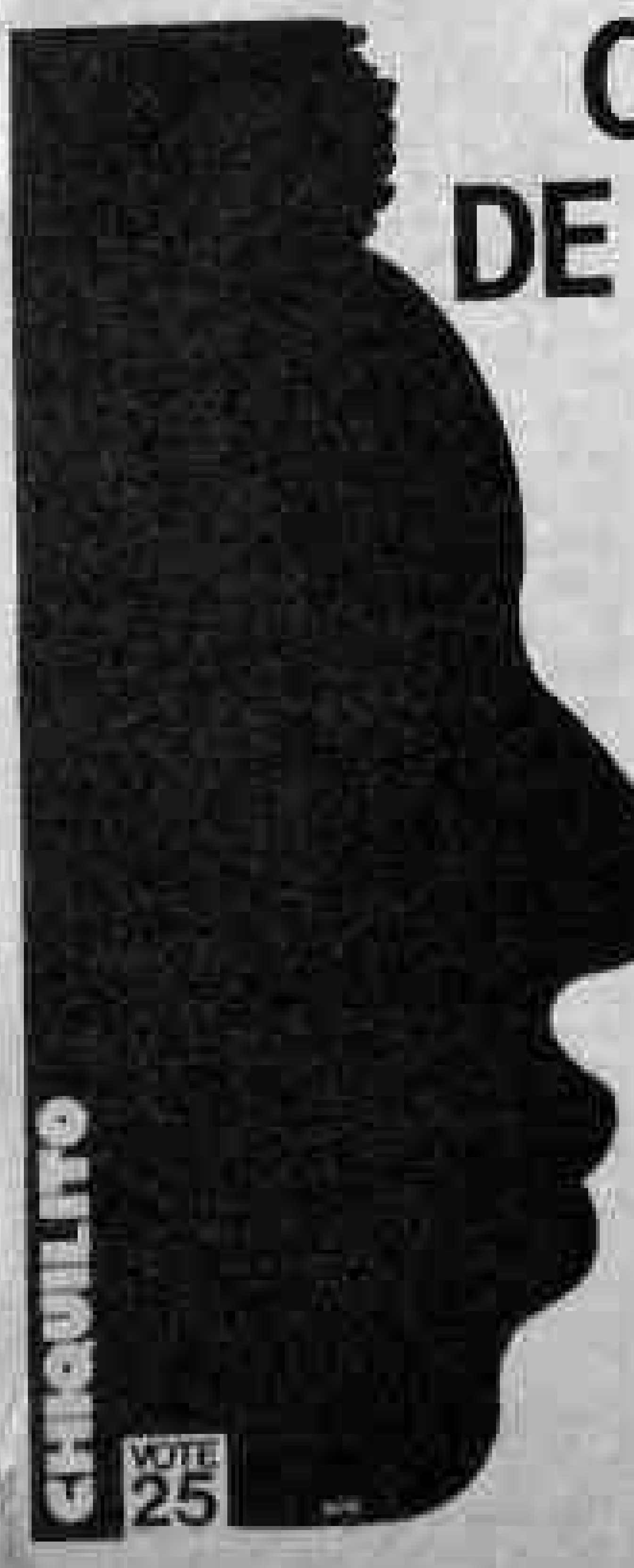

O DIREITO DE NASCER.
LIVRE
Quase 100 anos de Liberdade.
Quase 100 anos de Luta.
28 de Setembro
Data de Promulgação
Lei do Ventre Livre
CHIQUILITO VOTE 25

ASSOCIAÇÃO COMERCIAL DE RONDÔNIA - ACR
Convite
A Diretoria desta entidade tem a satisfação de convidar V. Exa. para a sessão solene comemorativa do transcurso do 57.o aniversário de fundação da Associação Comercial de Rondônia.
Dia: 30/Setembro/85
Horário: 21:00 hs.
Local: Auditório da Associação Comercial de Rondônia
Endereço: Av. Presidente Dutra, 2821 - Centro
Traje: Esporte
Confirmação de presença: Telefone 221-3341

ARRECADAÇÃO AUMENTA MAIS DE 250 %

SEFAZ decide sorte do Rondonzinho

— O Rondonzinho não foi desativado, está apenas paralisado temporariamente e estamos fazendo uma avaliação da sua validade quando será resolvido se ele volta ou não". A afirmação é do secretário Sebastião Ferreira, da Fazenda.

Segundo ele, se no ano anterior com a Campanha Rondonzinho a arrecadação foi de apenas 44 bilhões de cruzeiros com uma previsão para 1985 de 66 bilhões e "se nós sem ela já arrecadamos mais de 120 bilhões e pretendemos chegar aos 200, convém avaliar para ver se na realidade os resultados com o Rondonzinho foram positivos ou não".

"Depois da avaliação a Secretaria da Fazenda tomará uma decisão se o Rondonzinho volta ou ou se adotará outra campanha. "Porém se com o contribuinte conscientizado estamos aumentando nossa arrecadação acredito que a campanha é apenas mais um aumento de despesas para o Estado".

Sebastião Ferreira no entanto tranquilizou aos funcionários colocados à disposição da Campanha Rondonzinho. Segundo ele, caso a mesma venha ser desativada o "pessoal empregado no concurso poderá ser aproveitado na conscientização do contribuinte".

O secretário Sebastião Ferreira contente com resultados da arrecadação.

Devido a uma nova reestruturação e uma maior conscientização do contribuinte, a Secretaria da Fazenda conseguiu aumentar a arrecadação de impostos até o mês de agosto em mais de 250%, uma vez que durante todo o ano de 1984 a arrecadação foi de apenas 44 bilhões de cruzeiros, enquanto que em 85, até o mês de agosto atingiu 120 bilhões, segundo revelou o secretário Sebastião Ferreira, afirmando ainda que "pretendemos chegar no f[illegible] do ano com mais de 200 bi[illegible] lhões".

A sie[illegible] lo na arrecadação, segundo Fer[illegible] reira deve[illegible] a uma nova reestruturação da secretaria. Agora estamos temos, por exemplo, seis fiscais da Sefaz em treinamento em Manaus, visando melhorar seus conhecimentos a respeito de processamento de dados. Já que estamos na era da informática, temos que prepa[illegible] o nosso pessoal".

Os fisc[illegible] que fazem treinamento em Manaus, ao r[illegible]tornarem a Porto Velho deverão, segundo S[illegible]bastião Ferreira, transmitir os conhecimen[illegible] adquiridos "tanto na parte teórica e [illegible] prática aos que ficaram. Com isso [illegible] estamos melhorando o nosso atendimento e [illegible] dar início aos nossos serviços".

100 BI

Sebastião Ferreira revelou também que já foi feito a previsão para a arrecadação de 1986. Segundo ele a Sefaz deverá arrecadar mais de 200 bilhões de cruzeiros. "Este número é corrigido no meio de cada ano, quando é feita uma revalidação, o que pode significar sua elevação".

Secretário desconhece extorsão

O secretário da Fazenda, Sebastião Ferreira dos Santos, afirmou em entrevista ao ALTO MADEIRA, desconhecer qualquer arbitrariedade por parte do quadro de fiscais da Sefaz conforme foi denunciado pela imprensa recentemente.

No entanto o secretário declarou que "caso algum comerciante for tentado por fiscais deve vir à Sefaz fazer a denúncia por escrito, prestar declarações e assinar para que possamos instaurar inquérito administrativo para apurar e aplicar as sanções". — Peço, inclusive, ao comerciante que já foi tentado, para vir fazer a denúncia para que possamos adotar as medidas cabíveis ao caso, pois não podemos tomar nenhuma providência apenas por ouvir falar", solicitou o secretário.

"O mérito do nosso crescimento deve ser creditado ao governo sério de Angelo Angelin", afirmou o secretário Sebastião Ferreira.

MÉRITO DA ADMINISTRAÇÃO SÉRIA

O Secretário Sebastião Ferreira, da Fazenda, creditou o dinamismo dos trabalhos da Sefaz ao governador Angelo Angelin ao afirmar que "naturalmente o que o secretaria vem fazendo é cumprindo determinações do governador Angelin que vem dizendo reiteradas vezes que o atual governo é participativo. Tanto é que a Sefaz, não só a sede como também todos os orgãos do Interior abriu suas portas a todos aqueles que a procuram no sentido de orientá-los melhor a respeitar suas obrigações fiscais.

— Não é o interesse do governador Angelin nem meu, autuar os contribuintes. Gostaríamos que todos vivessem com sua situação fiscal regularizada para que nunca se faça necessário lavrar um auto de infração. No dia em que isto acontecer é sinal de que todos estão conscientizados de suas obrigações e que o governo faz retornar o produto da arrecadação em assistência médica, odontológica, estradas e outros tantos benefícios decorrentes da ação governamental, corroborando com isso a seriedade da administração Angelo Angelin", concluiu Sebastião Ferreira.

Ferreira reequipa fazenda

— Nós já começamos a reequipar a Secretaria da Fazenda com máquinas e equipamentos, inclusive já localizamos um [illegible] sem motor e mais um motor que estava numa oficina no [illegible] desde novembro últimos, estamos reformando e construindo postos e agências de fiscalização para melhorar o nosso trabalho afim de aumentar a arrecadação do Estado". Foi o que declarou o secretário da Fazenda, Sebastião Ferreira, ao falar sobre a situação do órgão.

Os postos que estão sendo construídos ou reformados são os de Calama, Santa Luzia, Alto Floresta e Abunã, além da agência de Itapoã do Oeste. Sebastião Ferreira informou também que a Sefaz vem trabalhando em conjunto com a Delegacia da Receita Federal, com a Polícia Militar e com a companhia de Mineração de Rondônia nos garimpos de ouro, "visando evitar a evasão do minério e facilitar ao garimpeiro a aquisição de sua matrícula no próprio local de trabalho".

O Serviço de Fiscalização da Sefaz vem sendo desenvolvido em todas as saídas do Estado, principalmente na divisa com o Mato Grosso onde está instalado o Posto de Vilhena com a Polícia Federal trabalhando em conjunto com a Sefaz.

O posto de Vilhena, segundo Sebastião Ferreira, tem a finalidade de fiscalizar toda saída de mercadoria com destino a outros Estados do Centro Sul. "Tem dado bons resultados, inclusive com a apreensão durante este mês de 5.850 quilos de cassiterita que ia dentro de um ônibus e que foi entregue à Delegacia da Receita Federal em Porto Velho, pois a ela compete o julgamento e a concorrência para empresas autorizadas a comercializar com o minério".

SEDUC e SESC têm programa para criança

A Secretaria de Estado da Educação, consciente de que o lúdico é essencial para o aprendizado e sem perder de vista a globalidade da educação, vem desenvolvendo através do Prodiarte, que aliado ao SESC realiza desde maio um programa nas escolas, cuja a finalidade principal é o desenvolvimento do potencial criador da criança.

Este programa é música, cinema, teatro e "manhãs alegres" (atividades orientadas envolvendo arte plástica argila, recreação.

Toda esta vasta programação tem como objetivos: dar referenciais de arte a criança no professorado e a comunidade em geral, criando assim, uma maior integração.

Com o advento do dia da criança, o Prodiarte fará uma programação especial, no colégio Major Guapindaia, no horário de 8:00 às 11:30 h.Com apresentação de teatro (Bar da Picolé) e outras atividades criativas, a programação terá também uma parte de livre expressão, quando a criança irá trabalhar partindo da sua própria iniciativa utilizando recursos e imagens do seu universo.

Nota de Esclarecimento

O Rotary Clube de Porto Velho, através da sua diretoria esclarece a população desta cidade, que o Baile do Havai, realizado ontem, dia 28/09/85, não foi patrocinado por este Clube de Serviços, e sim, por pessoas alheias a esta entidade, que se aproveitaram do nome daquele tradicional evento, cuja renda é destinada exclusivamente a atender a população carente do Estado, e esta não está sendo com fins filantrópicos.

A diretoria informa ainda, que o Baile do Havai patrocinado pelo Rotary Club, será realizado nos próximos dias.

A QUEM INTERESSAR POSSA

POLICIA MILITAR DO ESTADO DE RONDONIA PRIMEIRO BATALHAO DE POLICIA MILITAR

— FRANCISCO DAS CHAGAS DE FARIAS COSTA, 1.º Ten. PM RE 00371-3, Encarregado de IPM, através da Portaria n.º 0068/BEC/P-1/1.º BPM-85, de 19 Ago. 85, solicita o comparecimento de ANTONVILA DE SOUZA OLIVEIRA, residente em lugar não sabido, às 09:00 horas do dia 30 Set. 85, no Quartel do 1.º Batalhão PM, sito a Rua Circular 03 — Área Industrial, próximo ao Hospital de Base, para que seja inquirido no Inquérito Policial Militar, na qualidade de Vítima.

Quartel do 1.º BPM em Porto Velho-RO., 25 de Setembro de 1985.

FRANCISCO DAS CHAGAS DE FARIAS COSTA — 1.º Ten. PM Encarregado de IPM

(28, 29, 1.º)

LEIA E ASSINE O Alto Madeira

Barbanti explicou programa energético na Assembléia

O presidente da Ceron, Olympio Barbanti (foto), durante uma verdadeira "sabatina" na Assembléia Legislativa, quarta-feira passada, atendendo requerimento do deputado Arnaldo Martins (PMDB), explicou, detalhadamente, a crise energética que passa o Estado, ao mesmo tempo em que defendeu veementemente a construção da usina hidrelétrica de Ávila, como forma de sanar parte do problema.

Olympio Barbanti, indicado para dirigir a Ceron pelo ministro Aureliano Chaves, foi trazido a Rondônia pelo governador Angelo Angelin, o qual o nomeou para dirigir as Centrais Elétricas de Rondônia S.A. (Ceron).

Segundo Barbanti, tendo em vista ser o assunto abordado bastante abrangente e complexo, é preferível realçar os seus aspectos mais significativos, indispensáveis a uma análise objetiva dos problemas levantados pelo deputado Arnaldo Martins.

— Quanto as providências a curto, médio e longo prazo que estamos tomando para solucionar o problema energético de Rondônia, esclareço que, apesar do perfeito conhecimento dos deputados sobre a crônica situação do abastecimento da energia elétrica neste Estado, penso que antes de responder esta pergunta convém fazer um relato das condições atuais do parque gerador, do sistema de distribuição de energia elétrica e dos índices que permitem avaliar a boa ou má qualidade do fornecimento de energia — disse Barbanti, acrescentando:

"O parque gerador da Ceron, constituído de usinas com grupos diesel, instalados em todo o interior do Estado, com diversas unidades adquiridas no passado, já com vida útil ultrapassada e sem condições de receberem uma adequada manutenção por dificuldades de aquisição de peças de reserva e pela falta de disponibilidade dos grupos para execução de manutenção, vem, há muito tempo, comprometendo o fornecimento de energia elétrica".

De acordo com o presidente da Ceron, "estes fatores contribuem para que, de uma potência instalada nominal de cerca de 50.000 KW em todo o interior do Estado, estejam disponíveis, na realidade, apenas cerca de 35.000 KW". Disse ainda que o sistema de distribuição é constituído por redes em alumínio e cobre, perfazendo um total de 1.300 Km de redes urbana e rural.

Mas os principais problemas atuais da rede distribuidora estão mais ligados a seletividade do sistema de proteção, conexões alumínio/cobre, inexistência de chaves de manobras nos alimentadores e sobrecarga nos circuitos secundários e nos transformadores.

A manutenção do sistema de distribuição está bastante sacrificada devido a insuficiência de recursos financeiros para correção das anomalias citadas.

Os índices de perda do sistema, segundo Olympio Barbanti, situam-se, atualmente, na ordem de 20%, causadas, na maioria das vezes, pelas perdas de faturamento, ou seja, desvio de energia, consumidores clandestinos e consumidores em débito.

RECURSOS

Após exibir quadros demonstrativos, tabelas e estatísticas aos deputados, sobre a precariedade do abastecimento de energia elétrica em quase todos os municípios do Estado, Olympio Barbanti disse que essa situação vem agravando-se em função das dificuldades em se obter recursos financeiros, uma vez que os recursos próprios da Ceron, proveniente da venda de energia e outros repasses, inclusive os Recursos da Reserva Global de Garantia, não têm sido repassados em quantidade suficiente para as despesas de custeio.

"Esses recursos, da Reserva Global de Garantia (RGG), que complementariam o orçamento de custeio, infelizmente não têm sido repassados em quantidade suficiente e no tempo devido, pelo órgão federal responsável".

"Apesar deste quadro sombrio, a administração da Ceron com o total apoio do governador Angelo Angelin, estabeleceu os seguintes programas de curto e médio prazos, abrangendo os anos de 1985/1989".

— Ampliação do parque de geração diesel em cerca de 58.000 KW, com destaque para as cidades de Ji-Paraná, com acréscimo de 26.000 KW, Pimenta Bueno com 12.000 KW, Vilhena com 7.500 KW e Guajará Mirim com 4.500 KW; importação e aquisição, quando possível, no mercado nacional de peças sobressalentes para recuperação dos grupos diesel, em funcionamento precário ou parados; instalação de 1.800 KW de redes de distribuição, totalizando a instalação de cerca de 45.000 postes em vários localidades;

em várias localidades; e elaboração de projetos e construção de linhas de transmissão e subestações para a interligação dos sistema elétrico do Estado com a instalação de 318 Km de linhas em 138 Kv, 263 Km em 69 Kv, 252 Km em 34,5 Kv e construção de 24 novas subestações com cerca de 200 MVA instalados.

— Aquisição de transformadores, medidores de energia, equipamentos, ferramentas e viaturas, visando a melhoria do atendimento ao público; construção ou ampliação dos escritórios regionais e ampliação do Centro de Operação da Distribuição; e utilização do potencial hidroenergético regional para substituição parcial da geração diesel, de alto custo, através da construção da usina de Ávila e pequenas centrais hidrelétricas.

ÁVILA

Quanto a decisão de construir a hidrelétrica de Ávila em lugar de diversas mini-usinas, gerando os mesmos 28 MW, quando se sabe que o preço total das mini-usinas, gerando 28 MW, não ultrapassa 15% do preço da UHE e que o tempo de construção de todas elas varia de 8 a 20 meses, ao passo que, o da UHE de Ávila é de 4 a 5 anos", Olympio Barbanti esclareceu o seguinte:

"O programa da construção de Ávila não exclui, em hipótese alguma, a construção de mini-usinas, desde que pesquisas técnicas e econômicas viabilizem sítios apropriados para as suas construções. Além do mais, Ávila tem caráter regional, ou seja, destina-se a suprir, de energia elétrica, a região sudeste do Estado, em especial a área polarizada pelas cidades de Vilhena e Pimenta Bueno. As mini-usinas, porém, têm caráter mais local e destinam-se a suprir localidades ou núcleos ainda não atendidos, ou substituir geração diesel em pequena escala".

Olympio Barbanti relatou os estudos hidro-energéticos desenvolvidos no Estado para que os deputados avaliassem os benefícios e implicações da construção de Ávila e das mini-usinas:

"Em 1978, as Centrais Elétricas Brasileira S.A. — Eletrobrás — desenvolveu um programa de aproveitamento do potencial hidrelétrico de baixa queda, no antigo Território Federal de Rondônia. Em 79, a mesma Eletrobrás contratou a firma Eletroprojetos S.A. — Estudos e Projetos de Engenharia — para pesquisar aproveitamentos dos potenciais hidroelétricos próximos a Vilhena, Pimenta Bueno e Guajará Mirim".

"Com base nestes estudos e análises efetuados, foram levantados os seguintes locais susceptíveis de aproveitamento hidroelétricos":

I — Sistemas de Vilhena, Colorado do Oeste e Cerejeiras.

Cachoeiras dos rios Ávila, Vermelho, Cabixi e Barão de Melgaço ou Comemoração.

II — Sistemas de Pimenta Bueno, Espigão do Oeste, Cacoal e Riozinho.

Cachoeiras de São Paulo, Primavera e Apertado.

III — Sistemas de Guajará Mirim, Abunã e Fortaleza do Abunã.

Rios São Sebastião e Ouro Preto.

"A partir desses estudos, foram selecionados cinco aproveitamentos para serem estudados a nível de viabilidade, tendo sido contratada, em 1981, a firma Sondotécnica S.A. — Engenharia de Solos —, para a avaliação dos custos dos empreendimentos selecionados, revendo, também de forma mais apurada, a viabilidade técnica e ampliação dos mesmos. Com base nas análises efetuadas, chegou-se a várias conclusões importantes, as quais revelam local adequado para construção, número da potência instalada, fator de capacidade, potência firme e custos".

"Considerando os resultados obtidos nos estudos de 1981, os fatores de capacidade das usinas, o crescente desenvolvimento do Estado, a precariedade das instalações e o custo cada vez mais elevado da geração dieselétrica, a Ceron tomou a decisão de elaborar o projeto de Ávila, prosseguir no programa de estudos de pequenas centrais hidroelétricas (PCH). Essa decisão mostra que, de acordo com essa filosofia, não existiu e nem existe incompatibilidade entre a construção da usina de Ávila e a construção de pequenas centrais hidroelétricas. Pelo contrário, elas se complementam".

RELATO

Em seguida, Olympio Barbanti fez um relato sobre o desenvolvimento do projeto Ávila e do prosseguimento dos estudos e projetos de pequenas centrais hidroelétricas, efetuados até a presente data:

"O projeto de Ávila foi elaborado pela Sondotécnica e submetido à apreciação do Departamento Nacional de Águas e Energia Elétrica, órgão do Ministério das Minas e Energia, competente para aprovar projetos dessa natureza em todo o território Nacional".

"O DNAEE ouvida a Eletrobrás, aprovou, em maio de 84, o projeto apresentado, que prevê a instalação de quatro grupo geradores de 7.000 KW cada, totalizando 28.000 KW de potência instalada, capaz de produzir 122.600.000 KWh, que equivale a uma economia anual de cerca de 1 milhão de barris de petróleo, ou seja aproximadamente 28 milhões de dólares/ano".

"As obras civis são convencionais e os equipamentos eletromecânicos de porte reduzido podem ser fabricados, integralmente, no Brasil num prazo de aproximadamente dois anos. Associado à usina, será implantado um sistema de transmissão de 138 KV, para Vilhena e Pimenta Bueno. As demais cidades (Colorado, Cerejeiras, Espigão do Oeste, Rolim de Moura, Santa Luzia e Alta Floresta) serão interligadas com linhas de transmissão de 69 KV, 34,5 KV e linhas de distribuição de 13,8 KV".

"A construção de Ávila trará reflexos positivos na área industrial, pois suprirá as indústrias de beneficiamento de produtos primários".

RECURSOS

Concluindo suas explicações, Olympio Barbanti revelou que, sobre a fonte de fornecimento de recursos para a construção de Ávila e como será a forma de pagamento, foram pleiteados recursos junto aos BNDS atingindo o montante de até 15.000.000 ORTN's.

dental cuiabana
ODONTOLOGIA
BIOQUÍMICA
MEDICINA

RUA: Julio de Castilho, 222 Fone: 221-2601 e 221-2739 — Telex: 069—2307 — EADS — Produtos e Equipamentos Médicos-Hospitalar, Odontológicos e Bioquímicos.

Matriz em Cuiabá-MT — Rua: 13 de Junho, 519 Fone — 321-7478.

Escritório em Campo Grande-MS — Rua D. Aquino 1137 Loja 2.

Senhores odontólogos
Dirigentes de órgãos
Federais, Estaduais e Municipais

MATRIZ
Rua Getúlio Vargas, 1081
Fone: 225-7906 — Rio Branco-AC
Filial: Rua Gonçalves Dias, 787
Fone: 221-6789. Porto Velho-RO.

dabi-atlante
Presente em Rondônia através do seu Representante

Odonto Ronacre
Representante Exclusivo para Acre e Rondônia

ODONTO RONACRE,
O mais perfeito
Departamento de
Vendas e
Assistência
Técnica

PALPITE DO AM

BARÉ GANHA COPÃO COM SIMPLES EMPATE

CAIXA ECONÔMICA FEDERAL

LOTO Cartão nº

Para o 1º sorteio — na quinta-feira — jogue de 6º a 2ª, até às 22 horas, na Casa Lotérica F. Bernardino Neto — Júlio de Castilho, 57.

DE 1975 ATÉ HOJE, EIS AS EQUIPES CAMPEÃS:

1975 - Esporte Clube Macapá (AP)
1976 - Rio Branco Futebol Clube (AC)
1977 - Moto Clube (RO)
1978 - Moto Clube (RO)
1979 - Rio Branco Futebol Clube (AC)
1980 - Ferroviário Futebol Clube (RO)
1981 - Atlético Clube Juventus (AC)
1982 - Atlético Clube Juventus (AC)
1983 - Baré Atlético Clube (RR)
1984 - Rio Branco Futebol Clube (AC)

BOA VISTA (RR) — O XI Copão da Amazônia será decidido hoje, às 19 horas, no estádio Canarinho, por Baré de Roraima, e Trem, do Amapá. Por estar com quatro pontos ganhos — ganhou os dois jogos iniciais — o Baré joga apenas pelo empate, pois o Trem tem três pontos por ter empatado a primeira partida com o Ipiranga.

Com vista a isso, não há possibilidade de haver um jogo extra, pois tanto Ipiranga como Independência não está mais na página. É um jogo difícil. Ambos estão muito bem. O Baré tem garra e técnica, enquanto que Trem tem muita disposição e uma objetividade escrema.

Os técnicos das duas equipes, por medida de precaução, não adiantaram como jogarão. Ambos preferiram da criatividade dos jogadores, mas são francos em dizer que o ritmo de jogo não será modesto.

ARBITRAGEM

Mas não é só os dois técnicos que estão se preocupando. A Federação Roraimense de Futebol e os representantes da Confederação Brasileira de Futebol decidiram só esclarecer o árbitro, que sairá de um rodízio nacional e será escolhido, minutos antes da partida. Esta medida, conforme fez questão de frisar o representante da CBF, "é apenas por medida de segurança, visto que os roraimenses são muito eufóricos".

O futebol do Território de Roraima não é mais tão ingênuo. O fato do Baré ir disputar mais uma vez o título do Torneio da Integração — Copão da Amazônia —, pela terceira vez consecutiva, deixa bem claro isso.

Mas não é o simples fato de ter chegado por três vezes à final da competição que afirmamos tal coisa. Neste XI Copão, o inexperiente futebol roraimense — como o desportista de Rondônia estava acostumado a definir-lo — portou-se muito bem e, por fim, acabou eliminando os representantes dos Estados de Rondônia e Acre, que até há pouco tempo detinham a hegemonia do futebol amador do Norte.

O Baré, na partida com o Independência Acreano, foi um time aguerrido. Jogou para vencer, dando e levando porrada. Fez seu gol e segurou-o até o fim, apesar dos acreanos — com mais experiência — terem tentado de tudo para, ao menos, empatar a partida. Naquela ocasião, os cronistas que cobrem o evento afirmavam que o representante de Roraima era desleal. Portanto, eles, contra o Ipiranga, mostraram o outro lado da moeda e, então, deram um show de técnica e inteligência, chegando quando quiseram ao gol adversário.

Mas essa maturidade foi adquirida com o tempo. Logo quando começou a se disputar o Copão, em 75, os representantes de Roraima entravam na competição apenas como um simples participante. Seus adversários já entravam em um campo sabendo que acumulariam mais dois pontos quando os enfrentavam. Hoje vemos um Baré mesclado de jovens e velhos atletas. E, se colocarmos na balança, o time é mais experiente do que pensam os cronistas e os adversários. Jamil, Vado, Querido, Ramalho, Cícero e Gilvandro **já participaram de, pelo menos, três Copões e cultivam muito bem o preparo físico à técnica e garra.**

Afirmar que o Baré é o maior favorito, não estamos fazendo nada demais. Joga hoje apenas pelo empate porque teve méritos para derrotar seus dois primeiros adversários que, teoricamente, eram tidos como vencedores. Se o time roraimense não for o campeão é porque o futebol também é cheio de de surpresas. Por tudo fez nas duas primeiras rodadas, merece este título e o de bicampeão do Torneio da Integração — foi campeão em 83 em pleno estádio José de Melo, no Acre, ao surpreender o Independência por dois gols.

Por outro lado, o futebol de Rondônia e do Acre está indo à falência. Ipiranga e Independência justificam a tese. Os dois Estados entraram na competição com times desfigurados. O Ipiranga apresentou-se com uma equipe completamente improvisada, a mesma coisa acontecendo com o Independência, que além de improvisado trouxe um time cansado e sem poderia ofensivo. Para os dois Estados faltaram a determinação e a técnica apresentadas por Moto Clube, Ferroviário, Rio Branco e Juventus nos anos 70, quando o futebol amador do Norte era muito respeitado.

Do futebol amapaense, quase nada a comentar. Sempre foi regular e é o seleiro de craques do futebol paraense. Sua presença na final deste Copão representa apenas sua objetividade e seriedade com que encara o evento. Têm, assim como o Amapá e o Macapá nos anos anteriores, trouxe um time limitado, mas com craques. Destacam-se Sené, Serará e o goleiro Dida. Portanto, sua estrutura futebolística não foi afetada, mesmo tendo a interferência do futebol profissional do Pará.

IPIRANGA E INDEPENDÊNCIA DECIDEM LANTERNA

BOA VISTA (RR) — Ipiranga e Independência decidem hoje, às 17 horas, no estádio Canarinho, quem fica com a lanterna do XI Copão da Amazônia. Os dois times não fizeram boa campanha nas duas primeiras rodadas e, portanto, foram logo atirados da briga pelo canoco.

O representante roraimense fez melhor apresentação. Empatou com o Trem e perdeu do Baré, enquanto que o time acreano não suportou os dois adversários, perdendo de 1x0 e 2x0.

Apesar de estar em jogo a última colocação do Torneio, Ipiranga e Independência podem fazer a melhor partida do certame. Ambos jogam à base da técnica e, sem compromisso, têm todo para proporcionar um grande espetáculo ao torcedor roraimense — que não prestigia o o futebol, na preliminar da decisão.

Público não prestigia jogos

BOA VISTA (RR) — O público desportista de Roraima não prestigiou a realização do XI Copão da Amazônia. Nas duas primeiras rodadas as rendas foram nada alentadoras. Registrou-se quantidades pequenas que, se fosse em Porto Velho ou Rio Branco, não dariam nem para preencher a parte geral dos estádio Aluízio Ferreira e José de Melo o público que esteve presente. Na verdade, as rendas não agradaram e, por isso, até os representantes da CBF acham que é um desperdício realizar uma competição nos moldes que é disputado o Copão.

A Federação Roraimense de Futebol, com vergonha, não divulgou a quantia que foi arrecadada. Sabe-se, no entanto, que não deram nem para pagar as despesas das três equipes que vieram de outros locais. O presidente José Xatai disse, no entanto, que "isso não vem o caso. O certo é que conseguimos realizar a competição, que pela lógica, teria que ser em Rondônia".

Pobre futebol brasileiro

O Flamengo mostra uma grande preferência em contratar de Santos. Depois disso, [illegible] mais, [illegible] a camisa [illegible] um campo todo.

Novidade: tem dicas branco o craque [illegible] e [illegible]. E só volta a jogar dentro de dois meses, período em que, aquelinho aos noves [illegible] pá, [illegible] anteriores, ainda está trabalhar.

AROMA-FONE
HIGIENIZE O SEU TELEFONE
CONFIE À AROMA-FONE
LIMPEZA E ASSEPSIA
CONSULTE-NOS
Rua Pinheiro Machado, 649
sala 08. Fone: 221-7522.

MENGO TEM A CHANCE DE SE ADIANTAR NA LIDERANÇA DO RETURNO

O Flamengo, se vencer, o Ferroviário hoje, às 16 horas, no estádio Aluízio Ferreira, se adiantará bastante dos adversários, na classificação do returno do Campeonato Estadual, já que lidera a competição com oito pontos ganhos.

Para o Ferroviário, o jogo de hoje é decisivo. Não pode nem ao menos empatar. Tem seis pontos ganhos e, pega o principal adversário.

ORAÇÃO DO DIVINO ESPÍRITO SANTO

Espírito Santo, vós que me esclareces tudo que ilumina todos os caminhos para que eu atinja meu ideal, vós que me dais o dom divino de perdoar e esquecer o mal que me tratam, e que todos os instantes da minha vida estais comigo, eu quero neste curto diálogo agradecer-vos por tudo, e confirmar mais uma vez, que eu nunca quero me apartar de vós por maior que seja a ilusão material não será o estímulo de vontade que sinto de um dia estar convosco e todos os meus irmãos na glória perpétua. Obrigado, mas uma vez.

Obs.: A pessoa deverá fazer esta oração 3 dias seguidos sem fazer os pedidos. Dentro de três dias será alcançada a graça, por mais difícil que seja. Publicar assim que receber a graça.

Agradece a graça alcançada F.M.S.S.

PISE FIRME QUE ESTE ASFALTO É SEU

MILHARES DE CONTRIBUINTES JÁ ESTÃO VENDO PARA ONDE VÃO OS RECURSOS GERADOS PELOS IMPOSTOS.

PÓ, LAMA E ATOLEIROS EM MUITAS RUAS DE PORTO VELHO JÁ SÃO COISAS DO PASSADO. MAS AINDA FALTA MUITO PARA CUMPRIRMOS NOSSA MISSÃO, POR ISSO CONTINUAMOS TRABALHANDO.

SECRETARIA MUNICIPAL DE OBRAS
SEC. VIVALDO GARCIA

JOSÉ GUEDES
BOM TEMPO TODO TEMPO

Fiat 86

Fazendo o futuro em cada mercado.

FIAT

COMERCIAIS FIAT PARA 86 REQUEREM INOVAÇÕES PARA MANTER LIDERANÇA

Com sua linha de veículos comerciais leves para 1986, que está introduzindo no mercado, formado pelo Pick-up City, Fiorino e Furgoneta, a Fiat Automóveis espera manter a liderança em crescimento de vendas no segmento que atingiu nos primeiros sete meses deste ano o índice de 14,8% em relação a igual período de 1984

Furgoneta 86. Versatilidade para qualquer tipo de trabalho.

Além do novo frontal, com o "Family Feeling" ao centro, posicionado entre os faróis retangulares e pára-choques envolventes de chapa de aço inoxidável, a Fiat Automóveis introduziu, também para a linha de comerciais, um novo sistema automático de partida a frio, que proporciona eficiente funcionamento mesmo sob as mais baixas temperaturas ambientais.

A liderança que a Fiat obteve em crescimento das vendas, nos primeiros sete meses deste ano, é consequência das características de economia de combustível e do baixo custo de manutenção de seus veículos, e também da insuperável versatilidade e conforto que proporcionam.

Na verdade, os comerciais leves da Fiat compõem uma inteligente linha de veículos, concebidos a partir do modelo 147, para atender às mais diferentes necessidades de transporte impostas pelo mercado brasileiro. Projetados com base na extrema criatividade dos engenheiros e estilistas da Fiat, todos os modelos comerciais da marca contribuíram para a abertura de novos espaços no mercado adaptando-se a múltiplas aplicações e levando empresas concorrentes a entrarem no mesmo segmento, passando a produzir também veículos derivados de seus automóveis. Foi assim com a Pick-up City e com a Furgoneta. O Fiorino, com a sua extraordinária capacidade de carga, não tem ainda concorrente no mercado.

PICK-UP CITY

As pick-ups são veículos concebidos originariamente para o transporte de cargas leves, e é exatamente por isso que a Pick-up City foi projetada para receber meia tonelada de peso em sua caçamba. Mas a beleza de sua concepção e a facilidade com que pode ser equipada e decorada possibilitam seu uso como veículo personalizado. E pela série diversificada de utilizações, a Pick-up City impõe-se como opção ideal, abrangendo desde a prestação de serviços até o lazer.

A motorização da Pick-up City pode ser escolhida entre unidades de 1.300 cm3 de cilindrada, a álcool ou a gasolina e câmbio de 4 ou 5 velocidades. Os pneus são radiais 145 SR 13. A caçamba vem equipada de série com acabamento em madeira nas bordas superiores, para proteção da carroceria. E são igualmente de série a grade de proteção do vidro de vigia traseiro e a porta-escada no compartimento de carga.

Apesar de ser basicamente um veículo destinado ao transporte de carga, a Pick-up City possui um confortável ambiente interior, com a cabine revestida em preto, assim como os bancos, em vinil liso preto e faixa central anterior em vinil granulado cinza. Opcionalmente, a Pick-up City pode receber interior de luxo, constituído por bancos reclináveis revestidos em veludo, com apoio de cabeça e carpete no assoalho.

Entre os equipamentos opcionais, a Pick-up City dispõe de anteparo do motor, acendedor de cigarros, bomba elétrica para o lavador de para-brisa, servo-freio, ignição eletrônica para as unidades a álcool, filtro de ar ciclone, para motores a gasolina, pintura metálica, temporizador do limpador de pára-brisa e sistema de ventilação forçada. A pintura externa é disponível nas cores Vermelho Ferrari, Branco Corfú, Bege Verona, Preto Etna, Cinza Tarumã e Verde Icarai, as duas últimas metálicas.

FURGONETA

Destinada à prestação de serviços, a Furgoneta Fiat tem sua utilização cada vez mais intensa entre empresas telefônicas, oficinas volantes, frotistas, indústria, comércio e demais atividades que necessitam de um veículo ágil, econômico, de baixo custo de manutenção e capaz de transportar 430 quilos em seu amplo compartimento de cargas.

A Furgoneta distingue-se, em sua categoria, também pelo preço competitivo e pelo nível de conforto que oferece. Seus bancos são revestidos com vinil liso preto e têm faixa central anterior em vinil granulado cinza.

São duas as opções de motores disponíveis para a Furgoneta: a gasolina, de 1.050 cm3 de cilindrada, e a álcool, de 1.300 cm3. O câmbio é de 4 marchas, para os dois tipos de motor, mas as relações de quarta velocidade e do diferencial são diferentes, para melhor aproveitamento da potência e torque dos motores. Os pneus são radiais 145 SR 13.

Como equipamentos opcionais, dependendo da aplicação do veículo, a Furgoneta Fiat dispõe de anteparo do motor, acendedor de cigarros, filtro de ar ciclone (para veículo a gasolina), ignição eletrônica (para veículo a álcool), servo-freio e ventilação forçada. A Furgoneta Fiat é oferecida na cor Branco Corfú.

FIORINO

Projetado para ser uma verdadeira "Ferramenta de Trabalho", o Fiat Fiorino atende, com absoluta eficiência, à finalidade a que se destina: transportar cargas leves, perecíveis ou delicadas, com segurança, rapidez, conforto e a baixíssimo custo operacional. Seu compartimento de carga tem altura interna de 1.340 mm, comprimento de 1.460 mm e largura de 1.250 mm, resultando na excepcional capacidade volumétrica de 2.500 litros.

As inúmeras aplicações do Fiorino, por setores do comércio, da indústria e da prestação de serviços comprovam sua grande versatilidade, posicionando-o como solução otimizada para o transporte urbano de cargas até meia tonelada. A motorização utiliza unidades de 1.300 cm3 de cilindrada, a gasolina ou a álcool, câmbio de 4 marchas e pneus radiais 145 SR 13.

Na cabine o Fiorino possui revestimento interno em preto, com bancos dianteiros em vinil liso preto e faixa central anterior em vinil granulado cinza. Para melhor adequar o veículo às diferentes aplicações, a lista de equipamentos opcionais é composta de filtro de ar tipo ciclone (para motor a gasolina), ignição eletrônica (para veículos a álcool), acendedor de cigarros, anteparo do motor, sistema de ventilação forçada e servo-freio. Para a pintura externa são disponíveis duas cores: Branco Corfú e Bege Verona.

CARMINATTO APÓIA GRUPO CONSTITUINTE

O Deputado Sérgio Carminatto, em conversa com o Advogado Valdir Peravzo Leite, Coordenador da Comissão de Estudos e Debates sobre a Constituinte, recentemente criada por Decreto de sua Excelência, o Governador do Estado, parabenizou o Advogado por ter sido o indicado como Coordenador e elogiou o Chefe do Executivo Estadual pela feliz iniciativa no sentido de criar uma Comissão que estude e coordene os trabalhos aqui neste Estado, objetivando fornecer subsídios para os futuros Constituintes a serem eleitos em 1986.

Na ocasião, ressaltou Carminato, que a iniciativa do Senhor Governador atende a expectativa do povo brasileiro em particular o povo de Rondônia, de ver concretizado o sonho de Tancredo Neves, no sentido de fazer com que o povo seja um agente da transformação Política do País para a Democracia, através de uma participação efetiva na elaboração da nossa futura Carta Magna.

Rosângela no Roda Viva

Desde o último fim de semana está se apresentando na Pizzaria Roda Viva, a cantora paulista Rosângela, mostrando sucessos atuais e do passado. Segundo o empresário Mikel Esber, proprietário da casa, sua iniciativa objetiva oferecer "sempre o que há de melhor aos frequentadores da Roda Viva, além de ótimas pizzas, que já se tornaram uma marca para o portovelhenses".

Rosângela canta de quarta a domingo, a partir das 20 horas na Pizzaria Roda Viva, Rua Duque de Caxias esquina com Rua Gonçalves Dias.

Roda Viva mantém, ainda, o sistema só pizza, onde o freguês faz seu pedido pelo telefone e o recebe em poucos minutos em casa o telefone da Roda Viva é 221-6866.

CARTÃO CARDÁPIO E CARTÃO BRASILIAN FOOD.

COMO FICAR RICO TRABALHANDO POR CONTA PRÓPRIA

"Quando deixei o meu último emprego, deparei-me com várias dificuldades. Eu queria trabalhar por conta própria. Que tipo de negócio eu poderia montar ou iniciar e realmente ganhar dinheiro?"

"Um dia encontrei um antigo colega, Fabi, com ele das minhas aspirações e, alguns dias depois, recebi dele uma encomenda que mudou a minha vida. Em apenas um ferro. Mas, aquela livro continha três fórmulas para chegarem de definitivamente do desemprego e ingressar numa fase de prosperidade. Minha vida mudou de repente. Comecei com um pequeno negócio, e hoje sou financeiramente independente. Entre muitas coisas, o livro me ensinou que eu não devia ser ignorante. Por isso, é que tos recomendo: Chamo-se **A CHAVE MESTRA DAS RIQUEZAS**. Vale pena obtê-lo escrevendo para o distribuidor: DISTRIBUIDORA BRASIL PORTAL LTDA. — Caixa Postal nº 7 — Agência Central — Rio de Janeiro. Custa apenas Cr$ 10,00 — e vale a pena. O pagamento você pode mandar por cheque ou vale postal, ou se preferir, o pedido pode ser feito pelo telefone 221-7604.

Mês: Setembro 1985

Segunda-feira Dia: 30

Se a sua secretária não lhe lembrou desta data foi por pura modéstia.

30 de Setembro-Dia da Secretária

CHIQUILITO VOTE 25

INDICADOR PROFISSIONAL

ADVOGADOS

SWAMI OTTO BARBOSA
TANIA OTTO BARBOSA

Causas Civeis, Comerciais, Trabalhistas
Assistência Contábil e Jurídica a Empresas, Contratos, Distratos, empréstimo de firmas.
Av. Kennedy, 1.732
Tel.: 221-2592, 1949-0283, 0241.

HOSPITAL E MATERNIDADE SÃO VICENTE

GINECOLOGIA — CIRURGIA — PRE-NATAL — PARTOS
METODOS ANTICONCEPCIONAIS
DR. SIDIRONIO TIMOTEO E SILVA

MEDICO

CRM-RO 184-CPF. 029.061.801-06
Rua Herbert de Azevedo, 1705 — Entre Joaquim Nabuco e Brasília próximo ao Colégio Laura Vicuña — Fones: 221-2104 — 221-9744 — BIP N.º 657 — CEP 78.900 — PORTO VELHO RONDONIA

ORTODONTIA

Aparelhos corretivos para os dentes
Dr. FRANCISCO ANDREOLI
End: Av. 7 de Setembro, 583
Tel. 221-3939

INFORME JC

Pela colaboração com as promoções da Empetur, Empresa Pernambucana de Turismo e por seu sólido e transportadora aérea nacional que mais passageiros transportou para Recife, em 84, a Vasp receberá no próximo dia 30, às 20h, no Hotel Brasilton de São Paulo, o prêmio Cavalo Marinho. O prêmio foi criado em 80, pelo então presidente da Empetur, Ricardo Nyllo, com a finalidade de premiar as empresas, órgãos de classes, personalidades que se destacam na área de turismo, divulgando e promovendo o Estado de Pernambuco. O troféu retrata a figura folclórica do capitão do bumba-meu-boi e foi criado pelo artista João Quelroz. Durante este ano a Vasp recebeu o troféu de campeã de pontualidade do Departamento de Aeronáutica Civil, o troféu Antero de Alencar de uma agência de publicidade, o prêmio da Bolsa de Valores do Rio de Janeiro como a melhor empresa aérea nacional de 84 e agora o prêmio Cavalo Marinho da Empetur.

Luiz Tourinho e Vilar de Zorzi, dois "Cajis" da Indústria Gráfica.

GOVERNO

Do jantar oferecido pelo Grupo De Zorzi aos empresários gráficos e do jornal da Capital, no pronunciamento do presidente do Sindicato das Indústrias Gráficas, Eclr Rezende, ficou caracterizado que o Governo Angelo Angelin não está respondendo a mais de 70 dias, aos reclamos das referidas classes. Há dias, o Sindicato das Indústrias Gráficas reclamou a interferência do Governo do Estado na atividade, através da Imprensa Oficial, prejudicando a iniciativa privada. Até agora, porém, nada de, pelo menos resposta do Governo Angelo Angelin", disse Eclr. A foto da coluna registra uma conversa informal do presidente da Federação das Associações Comerciais do Estado de Rondônia, Luiz Malheiros Tourinho, com o Diretor José Vilar De Zorzi, durante o jantar no restaurante "Caravela do Madeira", cuja repercussão nos meios gráficos e empresariais foi das mais graves, vez que, provocou publicamente, um pronunciamento de há muito esperado do Sindicato das Indústrias Gráficas de Rondônia. Com a palavra, pois, o Governo Democrático e sério do deputado Angelo Angelin, para responder à classe, inclusive quanto as concorrências dirigidas do setor de papel gráfico.

EMPRESAS

Rômulo Nunes, presidente da Empresa Amazonense de Turismo-Emautur, anunciando que agora, quem for a Manaus, poderá comprar na Zona Franca dois vídeo-cassetes nacionais e um estrangeiro, o mesmo ocorrendo com vários outros produtos fabricados naquele Distrito Industrial. Este fato deve-se à assinatura da Portaria 371/85 da Receita Federal, que entrou em vigor desde os primeiros dias de setembro. Segundo a nova Portaria, que irá beneficiar em muito o turismo interno, serão desembaraçados com isenção do imposto de importação, referentes aos componentes de origem estrangeira neles empregados, os produtos industrializados na Zona Franca de Manaus, que constituírem bagagem acompanhada de passageiro, procedente daquela área". Isto representa uma redução de 20 por cento nos preços dos produtos fabricados em Manaus e, consequentemente, o reaquecimento do Amazonas como um dos fortes destinos turísticos nacionais.

LIONS

No próximo dia 05 de outubro, o Lions Clube Rio Madeira, com o apoio da Secretaria de Saúde, cardiologista Floriano Riva Filho e Associação Médica de Rondônia, realizará a 1 Campanha de Prevenção e Controle da Hipertensão Arterial, no período das 8 às 12h, na praça Getúlio Vargas, com exames inteiramente gratuitos para a população.

RELAX

Um dos principais fatores existentes na Pousada do Rio Quente em Goiás são as qualidades físicas e físico-químicas que possuem suas águas. A mais palpável delas é a termalidade, ou seja, o processo de aquecimento natural, fazendo com que os 18 fontes naturais da Pousada atinjam temperaturas que variam de 37 a 40 graus centígrados. A termalidade é uma segunda propriedade, que consiste na troca de íons e sais minerais entre o corpo e as águas, através da pele, quando em banhos. O mais interessante disso tudo é que na Pousada do Rio Quente (Grupo Pousada-Valetur) podem aproveitar de todos esses benefícios de maneira diversificada, tomando drinques e aperitivos no bar aquático, nadando e acima de tudo degustando a típica comida goiana servida nos hotéis da Valetur e do Grupo Pousada. A Valetur tem excursões com saídas todos os domingos do Rio de Janeiro, com hospedagem em hotéis de três e cinco estrelas. Informações pelo tel.: 011-211-8344.

SERVIÇO

O "Príncipe da Beira Hotel" a ser inaugurado nos próximos dias em Porto Velho, de acordo com sua Gerente Geral, Sra. Dilce Kelber, "deverá preencher todos os pré-requisitos de elegância, conforto e sofisticação em cada detalhe, com 24 horas de serviço e atendimento personalizado típico de um Hotel duas estrelas". Quem viver, verá!

AUCATUR - PASSAGENS AÉREAS - 221-2327

EUCATUR TRANSPORTADORA

ENTREGA RAPIDA
CONECÇÃO INTEGRADA
SEM COMPLEMENTAÇÃO
CARGAS PARA TODO O BRASIL 221-6125
TARIFAS BAIXAS
REDESPACHO

P/Cuiabá
09:00 12:00
19:00 19:05
12 horas — Leito

P/Cascavel
08:00 21:00

P/Manaus
16:00 17:00
19:00 19:30

P/Humaitá
07:00 09:00
14:00 16:00

BR-364 DE P. VELHO ATÉ VILHENA
11:30 14:00 17:00

PIMENTA BUENO	: 22:00 LEITO
VILHENA	: 14:00 22:30
COLORADO	: 14:00

JI PARANÁ — 04:30 06:00 08:00 09:00 10:00 11:00 12:00 15:30 18:00 19:30 20:30 24:00 — JARU — OURO PRETO — PRES MEDICI — CACOAL

EUCATUR
Transporte feito com carinho
-221-2233 e 221-2138

banacre
BANCO DO ESTADO DO ACRE S.A.

Pague em dia suas contas em nossas Agências e Postos de Serviços.
Lá recebemos: Taxas de Água, Luz, Telefone, Imposto de Renda, FGTS, INPS, ICM, Taxa Rodoviária e outros Tributos.

20 ANOS SERVINDO A COMUNIDADE

Iate Clube de Rondônia
EMBARQUE NESSE REQUINTE
Informações : 221-4789

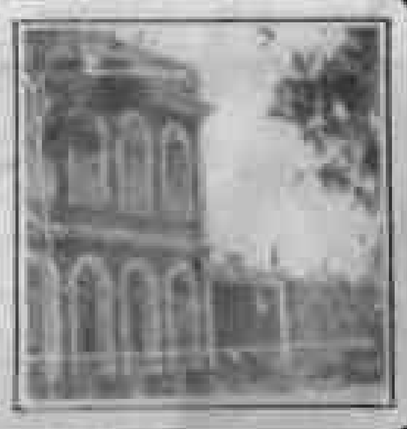

SALAS LOJAS

Alugam-se 20 salas e 20 lojas além de um restaurante. Tratar na Rua Tenreiro Aranha 2271, próximo à avenida 7 de Setembro, com D. Lúcia ou Sr. Leão, ou pelos fones 221-4596 221-2528.

(26, 27, 28 e 29)

AGORA EM RONDÔNIA

RONDATA COMPUTAÇÃO

IBM—PC APPLE TRG—80 SINCLAIR
Assessória — Consultoria
Tudo para microcomputadores — Suprimentos — modernos — No BREAK — Estabilizadores — Consultoria — Livros — Análise e Programação.
Cursos ministrados dentro de sua empresa.
Atendemos em todo o Estado
Ligar para FERCEL — (069) 535-2026 — ARIQUEMES — RO.

XIV Campeonato Popular de Pesca

Dia 29 de Setembro na Cachoeira do Teotônio.

Promoção: Lions Clube de Porto Velho-Centro

PROGRAMA

8:00 h — Hasteamento das bandeiras
9:00 h — Início da competição
12:00 h — Encerramento e entrega de prêmios aos vencedores.

(28, 29)

DOCUMENTOS EXTRAVIADOS

M. K. CARNEIRO, CGC nº 05.124.261/001-11 Comunica que foi extraviado a 1ª via da Nota de Empenho nº 292/CM de 10.06.85, no valor total de Cr$ 360.000 (trezentos e sessenta mil cruzeiros) pertencente a Casa Militar.

(27, 28, 29)

FARMÁCIAS DE PLANTÃO

Drogaria Nossa Senhora do Carmo: Rua Joaquim Nabuco próximo a Av. Sete de Setembro (diurno); Super Drogas: Av. Pinheiro Machado c/ Rua Brasília (Noturno) e Drogaria Amazonas: Rua Calama c/ Rua João Pedro da Rocha (Noturno).

Para Segunda-Feira: Drogas Mida II: Av. Sete de Setembro c/ Rua Prudente de Morais (Noturno) e Drogaria do Povo: Av. Jorge Teixeira c/ Rua Ariquemes (Noturno).

QUALIDADE SEGURANÇA A TODA PROVA.

Só a mais antiga vidraçaria da cidade pode oferecer o melhor serviço pelo preço mais em conta.
A Vidraçaria Goiana também possui a maior variedade de:

vidros lisos e fantasias, molduras e compensados.
Qualidade e segurança é com a Goiana.

ALÔ GUAJARÁ MIRIM
Agora você pode comprar como também outras cidades do Estado e Humaitá (AM) p/ fone: 221-7788.

VIDRAÇARIA GOIANA

Rua João Goulart, 1850, fone: 221-7061 ou 221-7788

TV RÁDIO SOM — ANTONIO FONSECA

Nina Hagen

IN EKSTASY-NINA

Nina Hagen, a roqueira psicodélica está de volta às paradas. In Ekstasy é o título do novo álbum desta alemã oriental que desde 1981 vem encantando e mudando o cenário da música pop internacional. Universal Radio é o carro-chefe do disco, cantada em dueto com Afrika Bambaata. Para os fãs, um close de Nina Hagen, com os componentes de sua nova banda: Lisagang (Guitarra), Karl Rucker (baixo), Peter Krause (bateria) e Roger Craig (teclados). É sucesso CBS.

CARLOS ANDRÉ

Carlos André é um cantor de muitos ritmos. Dono de uma voz das mais premiadas em nosso cancioneiro popular, ele lançou seu 13º LP pela Continental onde o mambo, a rumba, o calipso, o forró e até uma mistura de reggae/lambada pintam no repertório variado, absoluto sucesso de vendagens e de trabalho, nas rádios AM/OT do Estado. Destaque para "Saxofone Porque Choras" (Jamais Te Esquecerei), um clássico da década de 60 e "Para Sempre Vou Te Amar" (Para Vigo me Voy).

RAY CONNIFF-CHAMPIONS

Um autêntico campeão de vendagens em todo o Brasil. Ray Conniff brinda nossos discófilos com mais um grande lançamento. The Champions, reúne jóias da música internacional, sucessos em seus países de origem: Eu e Ela (de Roberto Carlos), é um exemplo. Temos ainda I Just Called To Say I Love You (Stevie Wonder), Hello, Moonlight Lady (J. Iglesias), Wake Me Up Before Go Go (do grupo WHAM) e muitos outros hits. Ray Conniff é sucesso CBS para amigos de bom gosto.

RODA DE SAMBA

O programa ANTÔNIO FONSECA está de volta na Rádio Eldorado do Brasil. Muito conhecido na cidade, por suas RODAS DE SAMBA, promovidas sempre com o intuito de incentivar nossos violeiros, batuqueiros e compositores, o programa ao longo destes sete anos, desde quando chamava-se SABADO SUPER SHOW, é uma espécie de "abre alas" das temporadas carnavalescas em Porto Velho. A Música Popular Brasileira é o forte, e todos podem participar, aos sábados, das 14:30 até às 17 horas da Rádio Eldorado.

PROMOÇÕES ARTÍSTICAS

Apesar de só agora, praticamente no final do ano, termos o prazer de assistir um Wando ou mesmo Genival Lacerda, as promoções artísticas em nossa cidade, começam a "acordar" a rapaziada para os shows dos fins de semana. Gilliard vem por aí, e quem sabe, nos próximos dias teremos outros artistas em nosso meio, principalmente nos bares/danceterias. Fala-se muito no "gogó de ouro" Cauby Peixoto! Vamos esperar.

Companhia de Águas e Esgotos de Rondônia — CAERD

GOVERNO DO ESTADO DE RONDÔNIA
COMPANHIA DE ÁGUA E ESGOTOS DE RONDÔNIA — CAERD
AVISO DE LICITAÇÃO
CONCORRÊNCIA PÚBLICA INTERNACIONAL N.º 001/85 — CAERD

A COMPANHIA DE ÁGUA E ESGOTOS DE RONDÔNIA — CAERD, [illegible] a participarem da CONCORRÊNCIA N.º 001/85, para o fornecimento de materiais e equipamentos, destinados a ampliação do sistema de abastecimento de água da cidade de [illegible] Velho, neste Estado. Os recursos financeiros para pagamento dos encargos decorrentes da CONCORRÊNCIA provém do BNH — Banco Nacional da Habitação, do Governo do Estado através do Fundo de Financiamento para Água e Esgotos — FAE/RO e de empréstimo obtido pelo BNH junto ao Banco Internacional de Reconstrução e Desenvolvimento — BIRD. O contrato que estabelece a participação do BNH e FAE/RO no objeto da CONCORRÊNCIA é o CTN que será firmado entre o BNH e o BANCO DO ESTADO DE RONDÔNIA S/A.

A seguir são relacionados os materiais e equipamentos objeto da CONCORRÊNCIA e seus valores, bem como o valor da caução de participação e do capital mínimo exigido relativo a cada lote:

Lote 1: tubulações de ferro fundido com custo de Cr$ [illegible], caução de participação de Cr$ [illegible] e capital mínimo de Cr$ [illegible].

Lote 2: tubulações de [illegible] com custo de Cr$ [illegible], caução de participação de Cr$ [illegible] e capital mínimo de Cr$ [illegible].

Lote 3: tubulações de PVC com custo de Cr$ [illegible], caução de participação de Cr$ [illegible] e capital mínimo de Cr$ [illegible].

Poderão participar da Concorrência empresas brasileiras e dos demais países membros do BIRD e da Suíça e Taiwan.

O prazo máximo para a entrega dos fornecimentos é de [illegible] (inclusive) dias corridos.

Os documentos relacionados com a CONCORRÊNCIA, que incluem as condições que a regulamentam, estarão à disposição dos interessados para eventuais consultas e aquisição no seguinte endereço: Av. Pres. Dutra, 3034 — 1º andar — Porto Velho — Rondônia — CEP 78900. A aquisição do Edital será feita mediante o recolhimento à Tesouraria da CAERD da taxa de inscrição, no valor de Cr$ 5.000.000 no endereço acima, no período de 27/09/85 a 25/10/85, nos horários de 08:00 às 12:00 e de 14:00 às 18:00.

As propostas dos interessados deverão ser entregues no seguinte endereço: Av. Pres. Dutra, 3034 — Porto Velho — Rondônia, no dia 11/11/85 às 15:00 horas, em reunião pública, perante a Comissão Julgadora, especialmente designada pela Diretoria da CAERD para este fim.

Porto Velho-RO, 26 de setembro de 1985.

LUIZ ANTONIO PEIXOTO DE PAULA LUNA
CPLM-O/CAERD

(27, 28, 29)

Companhia de Águas e Esgotos de Rondônia — CAERD

GOVERNO DO ESTADO DE RONDÔNIA
COMPANHIA DE ÁGUAS E ESGOTOS DE RONDÔNIA — CAERD
AVISO DE LICITAÇÃO
CONCORRÊNCIA PÚBLICA INTERNACIONAL Nº 02/85 — CAERD

A COMPANHIA DE ÁGUAS E ESGOTOS DE RONDÔNIA — CAERD, convida as Empresas interessadas a participarem da CONCORRÊNCIA Nº 02/85 — CAERD, para a execução das obras e serviços relativos a Ampliação do Sistema de Abastecimento de Água da cidade de Vilhena, neste Estado. Os recursos financeiros para pagamento dos encargos decorrentes da CONCORRÊNCIA provém do BNH - Banco Nacional da Habitação, do Governo do Estado através do Fundo de Financiamento para Água e Esgotos — FAE/RO, e de empréstimo obtido pelo BNH junto ao banco Internacional de Reconstrução e Desenvolvimento — BIRD. O Contrato que estabelece a participação do BNH e do FAE-RO no objeto da CONCORRÊNCIA é o CTN que será firmado entre o BNH e o BANCO DO ESTADO DE RONDÔNIA S/A.

A seguir são relacionadas as obras e serviços objeto da CONCORRÊNCIA e seus valores, bem como o valor da caução de participação relativo a cada lote:

— Lote único: Obras e serviços com custo de Cr$ ... 28.070.000.000, Caução de participação de Cr$ 561.400.000 e capital mínimo de Cr$ ... 9.000.000.000.

Poderão participar desta CONCORRÊNCIA empresas brasileiras e dos demais países membros do BIRD e da Suíça e Taiwan.

O prazo máximo para a conclusão das obras e serviços é de 540 (quinhentos e quarenta dias) corridos.

Os documentos relacionados com a CONCORRÊNCIA, que incluem as condições que a regulamentam, estarão à disposição dos interessados para eventuais consultas e aquisição no seguinte endereço Av. Presidente Dutra, nº 3034 — Porto Velho — RO; A aquisição do Edital será feita mediante o recolhimento à Tesouraria da CAERD da taxa de inscrição, no valor de Cr$ ... 10.000.000 (dez milhões de cruzeiros), no endereço acima, no período de 27/09/85 a 25/10/85, nos horários de 08:00 às 12:00 e de 14:00 às 18:00 horas.

As propostas dos interessados deverão ser entregues no seguinte endereço: Av. Presidente Dutra nº 3034 — Porto Velho — RO, no dia 12/11/85 às 15:00 horas, em reunião pública, perante a Comissão Julgadora, especialmente designada pela Diretoria da CAERD para este fim.

Porto Velho-RO, 26 de setembro de 1985.

Luiz Antonio Peixoto de Paula Luna
CPLM-O/CAERD

(27, 28, 29)

A qualidade do Chevette 85 está na soma das vantagens.

O Chevette é o carro brasileiro que lhe dá lucro em cima de lucro. Faça a prova.

Primeiro, some a garra, o desempenho e a economia do motor 1.6 do Chevette. Junte a isso: raça, resistência e eleve a potência dos seus 72 cv para o motor 1.6 a álcool e 69 cv para o motor 1.6 a gasolina.

Multiplique o espaço por 5 passageiros, que no Chevette viajam confortavelmente.

Agora veja o quanto a mais cabe no porta-malas do Chevette. São 325 litros pra levar um mundo de bagagens, sem precisar diminuir em nada o espaço interno.

Puxe o resultado. Só pode ser Chevette.

Agora que você sabe como ganhar, venha falar com a gente. Temos múltiplos planos à sua escolha pra você sair com um Chevette zerinho.

Chevrolet — Marca de valor

Conte com a gente.

SABENAUTO
RUA Pe ÂNGELO CERRI
FONE: 221-9641 E 221-9643
PORTOVELHO — RO.
SEU CONCESSIONÁRIO CHEVROLET

VENDO

CHACARA A MARGEM DO RIO MADEIRA

Vendo 10 hectares, dentro do perímetro urbano, todo documentado. Tratar pelo fone: 221-4789, com o Sr. Augusto, no horário comercial.

(25, 26, 27, 28, 30 e 01/10/85)

LEIA O Alto Madeira

Interino

MICHELLE

Completa hoje 11 anos de idade a simpática MICHELLE YARA, filhinha do nosso companheiro de trabalho, jornalista José Lisboa de Albuquerque, Editor deste Jornal e de sua esposa, sra. Fátima Albuquerque.

A patota de MY vai estar reunida logo mais à noite em sua residência para os parabéns.

LIONS CLUBE CENTRO PROMOVEU JANTAR

No amplo salão da Pizzaria Roda Viva, cedido pelo empresário Michael Haber, o Lions Clube Centro promoveu um Jantar Beneficente destinado a angariar fundos para adquirir uma cadeira de rodas que será doada a uma criança paraplégica. O prato do cardápio leonístico foi o apreciado Pato no Tucupi, que deixou a todos com vontade de repetir.

A organização e execução do jantar esteve a cargo da domadora Sebastiana Lima, assessorada por suas filhas Rosemarie e Maria Alice, ainda pelas domadoras Luiza Celeste Aguiar, Linda Menezes que estavam com a mão na massa. Registramos as presenças de Leões e convidados especiais — o Leão presidente Raimundo Cleomenes de Lima, Desival R. dos Reis (presidente do PDS), empresário e jornalista Luiz Malheiros Tourinho e Lígia (presidente da Federação das Associações Comerciais de Rondônia), Jornalista Vinícius Danin e sua filha Márcia Valéria, empresária Marilda Teixeira com a lindíssima filha Kátia com o namorado Abdonzinho Atallah Neto, engenheiro Eno Camargo, Luiz Ribeiro Filho e sra., Antônio Monteiro Filho e Nadir — com novo visual que agradou a todos, corte do cabelo a ti ti ti, esguia, bronzeada enfim belíssima, Geraldo Rolim e a confreira Marlene Rolim. Vereadores Alvaro Costa e José Alexandre Campêlo, em mesa muito animada estava o jornalista (TV-RO) Osmar Vilhena e sr., Cleodomildo Gomes Bezerra, Murilo José de Aguiar, Exron Menezes Filho, Hortêncio Simplício, Vital e Belmir. Em outra mesa José Ferreira da Costa Secretario Municipal de Transportes e os filhos Carlos e Edson, o gerente adjunto do Banco Noroeste Adjalbas e sra. Elizabete, ex-Reitor Euro Tourinho Filho e o assistente de diretoria do Grupo Tourinho Edmar da Mota Davis.

Foto 1 — A voz bonita da cantora ROSANGELA, embalou o jantar do Lions. Rosângela está em temporada exclusiva no Roda Viva.

Foto 2 — Conservando Monteirinho e a sua Nadir.
Foto 3 — Máquina indiscreta.
Foto 4 — Luiza Celeste, é realmente uma simpatia.
Foto 5 — Luiz e Lígia Tourinho, Presidente da FACR.
Foto 6 — Vereadores Campêlo e Alvaro Costa.
Foto 7 — Colunista M. Rolim e Geraldo ladeados por Nadir e Monteiro.

Foto 8 — O presidente Raimundo Lima ladeado por Leões.

Foto 9 — Dr. Jacinto de Rizo, supervisor do Anglo SP, dra. Aurícia e dr. Raimundo Machado.
Foto 10 — Osmar Vilhena e Mikael Esber.

À semana

Inúmeros acontecimentos durante a semana que findou, elevaram os Destaques Sociais a um platô significativo na Amazônia, onde as festividades familiares, os Clubes de Serviços Lions e Rotary estiveram em atividades, as boates e casas de drinques sempre lotadas e algumas com presença de cantores populares. Porém nem tudo são flores em uma Capital que cresce a mais de 1.000 por hora e, onde a migração traz até nós pessoas com os mais variados tipos de comportamento, cuja prova está evidente no desrespeito acentuado e principalmente no louco trânsito de nossas vias públicas, os continuados assaltos reais e fabricados, as dificuldades de atendimento médicos em nossos Hospitais, os percalços na área de educação e esporte, enumerar os problemas... seria necessário muito espaço... e é o que não temos.

A semana que inicia bem promete muito bem, pois hoje o Lions promove mais um Campeonato de Pesca na Cachoeira do Teotônio, pela tradição sabemos tratar-se de uma belíssima promoção, e esperamos que os visitantes e pescadores que vão usufruir de tão bom convívio, não facilitem ao aproximar das áreas perigosas — os tombos. Ajudem ao Lions, não permitindo que a fatalidade macule a festa de todos nós.

Diante de tudo isto, não poderíamos deixar de destacar os acontecimentos políticos mais pela desorganização de muita campanha eleitoral sem qualidade técnica, atropeladora, milionária e ainda com baixo resultando votação esperada. Segundo as estatísticas disponíveis, mais de 32% dos eleitores encontram-se INDECISOS, puxa... até eu.

O mais importante para todos nós que vivemos em Porto Velho é não desanimar. Isto faz parte de um processo cultural muito acentuado. A região ficou desassistida por mais de quatro séculos, levará mais quatro séculos para atingir um patamar cultural desejável, isto se começarmos hoje a contribuir... Um bom domingo a todos...

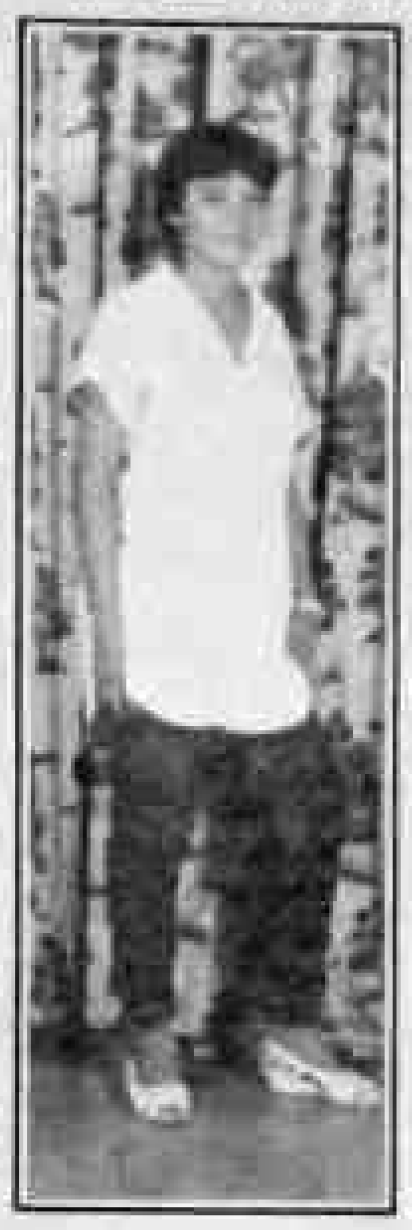

CARLA REGINA

No aconchego de seu lar feliz, completa hoje 16 anos de idade a jovem Carla Regina, filha da sra. Maria de Lourdes da Silva, funcionária deste Jornal.

Carla Regina, hoje, por certo, receberá muitos abraços e votos de felicidade de seu grande círculo de amizades.

DROPS

Já sendo Montada e aguarda com grande expectativa a I FICRO idealizada e executada pela primeira dama do Estado, sra. Elizabete Amélia [illegible] Angelin :::: Hércules F. Romano produzindo para o futuro na Cerâmica Rondônia — Grupo Romanby :::: O secretário Municipal de Obras Vivaldo Garcia e seu adjunto Almir estão em grande atividade acomodando as vias públicas face ao inverno que inicia :::: O Leão José Matias Oliveira autor do Jantar Beneficente, um cálculo renal é a sua grande preocupação no momento :::: Notícias do Rio de Janeiro nos dão conta de que o ex-governador Jorge Teixeira de Oliveira encontra-se em franca recuperação da recente cirurgia de coluna, já está descendo para tomar sol, disse que breve estará entre nós :::: O gatão Paulo Batista dançou valsa com Lana nos 15 anos de Alexandra, filha do casal Hamilton/Odete, e a mãe coruja Conceição Teixeira era toda sorriso :::: O dr. Paulo Gordun só que assistiu o universitário Nilson Silva barbaramente baleado por assaltante, já se recupera bem no Hospital dos Acidentados apt° 6 :::: Sendo advogado e bancário promovendo jantar no final da semana que inicia, grupo fechado de amigos, despedida da dra. Inês que retorna a Belém após merecidas férias :::: Dr. Floriano Riva Filho empenhado em estabilizar corações de muitos clientes que apostam e sua conceituada Clínica do Coração, educado, atleta e sobretudo competentíssimo, um orgulho para seus amigos :::: Ainda repercute a posição do presidente da CERON eng° Barbanti, na Assembléia Legislativa do Estado no dia 26, bastante técnico, preciso, para quem entende não deixou a menor dúvida, o certo é a Hidrelétrica de Ávila, o resto é figuração em que pese seja a termelétrica de desejável complementação, nunca solução :::: O PFB pelo seu Diretório Regional preparou todo seu potencial político para engajar na campanha de prefeito, vão poder observar, confrontar e avaliar o que é COMPETÊNCIA, desculpem :::: Para alegria de todos na Assembléia, é a fantástica recuperação do deputado Amizael Silva, que recebe diuturnamente com muita dedicação a assistência de sua mulher prof° Berenice. A torcida de seu "Staf" é de que o presidente retorne logo :::: Durante o Jantar do Lions no Roda Viva, aplaudimos e gostamos do show da cantora Rosângela, que brindou aos presentes com sua linda voz e uma infinidade de samba :::: Procedente de São Paulo os empresários Luiz Antônio Araújo e Francisco Maurílio Vasconcelos que estiveram na Convenção Nacional da Philagica, comercializaram que representam nesta praça. Visitaram ainda a Feira Nacional de Informática, no Parque Anhembi e foram cicerroneados pelo empresário Linhares Dias :::: O Reitor Antonino Martins da UNIR foi visto saindo do Palácio Presidente Vargas por volta das 20:00 do dia 26 passado. Transpirou que foi prestar contas de sua viagem última quando deu entrada na documentação do Projeto Mec/Bid III, ajudado pela CCO, empresa de engenharia da qual foi consultor técnico e que por certo será a parte da construção do "campus" :::: Os adequados em [illegible] ao No domingo último reuniram em torno da piscina de Marilda Teixeira, para saborear uma feijoada de paladar agradabilíssimo. O bom receber da família Teixeira na pessoa de seu Antônio e dona Marilda, deu um toque singular ao convívio fraterno :::: Você que ainda não viu e não conhece a melhor tecnologia automobilística do país, vá até a Covel ver e conhecer o UNO e o PRÊMIO. Cx 0,33, aerodinâmico, sistema "fast back", baixo consumo, espaço interno, segurança nas curvas (estabilidade), novos modelos, além do atendimento "vip" que você vai ter na Covel. Ao executar o "test drive", você ganha um belíssimo chaveiro UNO, o CARRO do ANO — desculpe :::: O prefeito dos Prefeitáveis, de apelido CHIQUILITO ERSE, que o mulherio, a moçada chamam-o de Gatão, para quem não sabe, está de sinal verde...

COVEL

METRÓPOLIS

Metrópolis é o novo ambiente noturno com que a Capital foi brindada na última sexta-feira, e que acolheu um público de primeira linha a convite dos irmãos LACERDA, os proprietários da nova Casa.

METRÓPOLIS é simplesmente sensacional, digna de uma cidade progressista como a nossa Porto Velho. Som maravilhoso, amplo, cristalino. Seleção musical, supimpa. Decoração superConforto cem por cento. Jogo de luzes, maravilhoso, som nas agres sivo a vista bom é o comum. No todo, INTERINO só pode dar uma nota: NOTA 10 e nossos parabéns aos irmãos Lacerda pelo novo empreendimento que vem dignificar a vida noturna da cidade. Um local como bem dizem os proprietários: "Onde começa e termina a noite".

Quanto aos detalhes vamos deixar para a companheira MARLENE ROLIM que esteve presente à inauguração, comentar com aporte seu apurar especial.

57 ANOS DE ASSOCIAÇÃO COMERCIAL

Amanhã, segunda-feira, a Associação Comercial de Rondônia estará festejando os seus 57 anos de atuação em nossa região. É uma data significativa, representando um período de sustentação e conquistas da hegemonia de uma classe que tem sido importante no desenvolvimento regional.

A entidade hoje, liderada pelo empresário Luiz Malheiros Tourinho, com uma diretoria atuante, na qual destacam os trabalhos de Claudio Feitosa, Floriano Valladares, Luiz Antonio Araújo, Lismar Santos, Francisco Maurílio Vasconcelos e agora das mulheres empresárias Marilda Teixeira e Luiza Valente Aguiar, está firmada com sua posição de destaque no Estado.

Nesse dia, a sede da cinquentenária Associação abrirá suas portas e seu auditório para confraternizar seus dirigentes e associados com a comunidade. É uma festa que traduz o espírito dinâmico de sua diretoria e a visão da necessidade de um estreitamento cada vez maior do relacionamento que os empresários devem manter com as autoridades, com as demais classes e com o povo.

Parabéns a ACR por seus 57 anos.

DIA DE VACINAÇÃO

Muito salutar a campanha de vacinação em massa da espécie canina. A nossa cidade que tem uma população elevada de cães e, diante do caso de raiva que se tem notícia é muito importante que se faça sistematicamente este tipo de ação. O Wolney, cão da raça Weimaraner de dr. Euro Tourinho Filho foi vacinado pela equipe presente na 17ª Brigada Inf. de Selva. A presença de Wolney foi um sucesso, pois tratase de belíssimo cão de origem alemã, estilo caça, pelagem cinza, olhos acinzentados.

Cantinho do Bate Papo

JOÃO TAVARES

Hoje é dia de pescaria. O Lions Clube de Porto Velho promove, pela décima quarta vez, o Campeonato Popular de Pesca, na Cachoeira do Teotônio, um dos pontos turísticos da Capital rondoniense. Para lá, neste dia, convergem todos os anos, as atenções de milhares de pessoas. São os dirigentes do Campeonato; as autoridades; as equipes que entrarão na disputa dos troféus; as equipes de trabalho como Prefeitura, Corpo de Bombeiros, Polícia Militar, Médicos, Repórteres, Fotógrafos, enfim, organismos responsáveis pelo brilho e segurança do evento, e mais, é claro, a presença do público que vai acompanhar o desenrolar da competição, visitar o local, torcer por uma equipe e, afinal, se divertir, num domingo tradicionalmente de muito calor, por isso que, a exemplo de anos anteriores, deverá prevalecer o traje esportivo leve.

O diretor geral do Campeonato de Pesca é o empresário Cláudio Batista Pessoa, um dos fundadores da competição. Ele tem acompanhado todos os certames, sempre trabalhando com dedicação e entusiasmo para que todos os anos, o sucesso se repita e os fins filantrópicos do Campeonato sejam atingidos. Dentre outros veteranos do Campeonato de Pesca, posso citar Geraldo Gomes Rolim, Raul Rodrigues de Almeida, Murilo José Aguiar, Cleonemildo Bezerra, Walter Canalo Neves, Pedro Olímpio Albuquerque, Dorival Ribeiro, Jorge Mateus Filho e Osmar Vilhena que hoje, mais uma vez, lá estarão firmes trabalhando pelo êxito da promoção. No mais, é desejar que todos tenham um dia muito alegre, movimentado e sem problemas.

::::::

Faço questão de registrar aqui no "Cantinho", o transcurso, amanhã, do "Dia da Secretária", 30 de setembro. Elas merecem o reconhecimento, pela eficiência e dedicação com que desempenham o importante papel que lhes cabe, no cotidiano do seu trabalho. Vão aqui as minhas felicitações a todas as secretárias de Porto Velho, parabenizando, também, a Associação de Secretárias (os) de Rondônia, que tem à frente o presidente Jáder Moreira.

::::::

A situação de menores com desvio de conduta em Porto Velho é realmente de alarmar. Esses menores, por uma questão social muito grave que afeta não só Porto Velho, mas quase todas as cidades do Brasil, com os pais tendo poucas chances de cuidar de seus filhos, ou, até mesmo, por uma certa indiferença das autoridades para com o problema, acabaram ganhando uma liberdade de ação nunca vista, daí a situação ter chegado ao ponto que chegou.

Em Porto Velho, ultimamente, o Juiz de Menores Anísio Garcia Martins, vem adotando providências inteiramente corretas para colocar a coisa no devido lugar, ocorre, porém, que o negócio anda tão fora de eixo que as normas do Juiz acabam sendo interpretadas ou consideradas como duras, rigorosas ou inoportunas. De minha parte, acho que não. Interpreto, sim, que alguém precisa fazer alguma coisa, enfrentar esse descalabro que aí está, e ninguém melhor que o Juiz de Menores, que tem atribuições sobre o caso.

Agora, uma coisa é certa: tem tanta coisa errada por aí e são tantas as reações, que o Juiz irá enfrentar, que tenho quase certeza, ele vai acabar por desistir. Infelizmente, é assim que as coisas têm caminhado neste nosso Brasil. Mas repito, acho que o Juiz está certo.

::::::

Aos sábados, no horário das 14h30 às 17 h, a Rádio Eldorado está agora com um programa de Sambão — Antônio Fonseca — que após algum tempo longe do microfone, voltou. A ênfase da programação é a música popular brasileira, a roda de samba, que pode ser acompanhada todos os sábados.

CAIXA ECONÔMICA FEDERAL

TOMADA DE PREÇOS

OBJETO: Construção de prédio com 406 m² para sede da Agência da Caixa Econômica Federal, na cidade de Boca do Acre — AM.

PATRIMÔNIO LÍQUIDO CONTÁBIL EXIGIDO: Cr$ 495.000.000 (quatrocentos e noventa e cinco milhões de cruzeiros).

DATA DA HABILITAÇÃO: até 15 de Outubro 1985.

DATA DA ABERTURA DAS PROPOSTAS: às 10:00 horas do dia 21 de Outubro de 1985.

Informações e fornecimento do Edital na Comissão Especial de Licitação, à Rua Guilherme Moreira nº 301 (4º andar), em Manaus — AM, fone: (092) 234-0815 — Ramal 113 — Telex (092) 2132 CEFE BR.

Comissão Especial de Licitação da Filial do Amazonas.

"O Forte da Caixa é você".

PESCA & AQUICULTURA

Antônio de Almeida Sobrinho

CAMPEONATO POPULAR DE PESCA

Há 14 anos, numa promoção do Lions Clube, aconteceu o I Campeonato Popular de Pesca, na Cachoeira do Teotônio, Porto Velho — Rondônia.

Este evento é relembrado por todos, em nossos dias, como o embrião responsável pelo maior acontecimento turístico e recreativo no Estado de Rondônia.

Dois fatores foram decisivos para a aclamação e consagração do Campeonato Popular de Pesca: por um lado, o fascínio e força de atração que a salutar arte de pescar à linha desperta e magnetiza os adeptos de Yen Tseu-Ling — cognominado pelos chineses cultos de avô da pesca de caniço —; por outro lado, em decorrência, óbvia, das limitadas opções de lazer do portovelhense.

PALCO DO CAMPEONATO DE PESCA

A Cachoeira do Teotônio, maior acidente natural do rio Madeira, tem característica peculiar de uma verdadeira coleção de obras de arte, onde os homens e os peixes ditam as normas do jogo, neste dia de festa, 29 de Setembro.

Supõe-se que os obstáculos que formam a Cachoeira do Teotônio tenha origem de uma erupção vulcânica, em épocas imemoriais, quando as rochas magmáticas se derramaram e se solidificaram fruto de uma erupção vulcânica.

A água em velocidade, em contato com as rochas, forma uma visão com entrecruzamento constante, em forma de cascata e redemoinhos, tendo sido palco de inúmeros acidentes fatais, contrastando com o quadro retratado anteriormente.

Como principal atração recreativa do município de Porto Velho, Teotônio não dispõe de infra-estrutura básica mínima de serviços de hotel, restaurante e lanchonetes dificultando, assim, a afluência de turistas e a permanência dos visitantes que para ali se deslocam, em decorrência da privação de conforto compatível com suas necessidades.

Como evento social de caráter Nacional — incluído no Calendário Turístico da EMBRATUR — o Campeonato Popular de Pesca se reveste de um colorido especial, onde as dificuldades de acesso e o desconforto enfrentado por todos aqueles que participam do "certame", são suavizados pela tradição e necessidade de entretenimento.

REGULAMENTO — DOS COMPETIDORES

O Regulamento do XIV Campeonato Popular de Pesca adverte aos competidores:

Art. 16º — Compete ao participante:

a) cumprir o presente regulamento (divulgado);

b) solicitar a fiscalização a anotação de sua peça (peixe), ato seguido à sua captura;

c) fiscalizar a pesagem e a contagem dos pontos;

d) notificar ao Diretor de Fiscalização ou ao Fiscal auxiliar, qualquer irregularidade que por ventura for observada durante a prova.

Art. 17º — É vetada a inscrição e a participação de menores de 18 anos no certame, exceto se acompanhados pelos pais ou responsáveis e com expressa autorização do Juizado de Menores.

Art. 18º — É terminantemente proibido:

a) Prejudicar os demais competidores, por meio de manobras intencionais, com o caniço, linha ou qualquer objeto, o que implicará na desclassificação sumária do concorrente ou equipe.

b) O emprego de objetos estranhos para alterar o peso das peças, o que implicará também, em desclassificação sumária;

c) o uso de garatéia.

PESCA E AQUICULTURA, na pessoa de todos aqueles que fazem o setor pesqueiro, faz uma advertência a você, prezado leitor, que vai participar do XIV CAMPEONATO POPULAR DE PESCA:

* Muito cuidado com a vida;
* Não se esqueça que qualquer descuido poderá ser fatal;
* Não exceda em suas alegrias;
* Cuidado com as pedras, evite o pior.

Tenha um bom domingo

NOVO TEMPO:

Receber água encanada em casa é para algumas pessoas uma coisa tão normal que quase sempre elas não percebem que isso é privilégio.

A atual administração da Caerd quer levar a todos os lares esse benefício. Não fosse por isso, não fariam sentido os investimentos em captação e tratamento: é preciso distribuir a água, e para um número cada vez maior de lares.

A natureza vai sentir que não tem trabalhado à toa.

CAERD
Companhia de Águas e Esgotos de Rondônia
Novo tempo. Água para todos.
Governo Ângelo Angelin
Administração Séria

Água para todos.

MPP 221-7804

BANCO DO ESTADO DE RONDÔNIA S.A.
Av. 7 de Setembro, 1489 - Centro - Porto Velho-Rondônia - CEP: 78.900 - Fone: (069) 221-2142
Carta Patente: 1.373 CGC: 04.787.302/0001-80
BALANCETE PATRIMONIAL ENCERRADO EM 31 DE AGOSTO DE 1985

ATIVO	EM CR$ 1.000
ATIVO CIRCULANTE E REALIZÁVEL A LONGO PRAZO	331.153.691
DISPONIBILIDADES	5.240.380
OPERAÇÕES DE CRÉDITO	183.899.378
Empréstimos e Títulos Descontados	173.182.430
Financiamentos Rurais	11.675.820
Créditos em Liquidação	4.458.447
(Provisão para Créditos de Liquidação Duvidosa)	(4.458.442)
(Rendas a Apropriar)	(958.501)
RELAÇÕES INTERBANCÁRIAS E INTERDEPARTAMENTAIS	37.671.280
Pagamentos a Recebimentos a Liquidar	5.424.705
Contas Interdepartamentais - País	3.388.413
Carteira de Desenvolvimento-Dotação Estatutária	6.700.000
Banco Comercial-Conta de Movimento	13.191.130
CRÉDITOS DIVERSOS	6.843.185
Outros Créditos em Moeda Nacional	6.843.185
VALORES E BENS	97.510.726
Títulos de Renda Fixa	82.784.234
Títulos Vinculados a Recompras ou Vendas	14.430.484
Outros Valores e Bens	282.870
ATIVO PERMANENTE	25.144.467
INVESTIMENTOS	1.929.219
Participações em Coligadas e Controladas	1.565.[illegible]
Outros Investimentos	363.[illegible]
IMOBILIZADO	20.5[illegible]
Imóveis de Uso	2.423.[illegible]
Imobilizações em Curso	8.652.73[illegible]
Outras Imobilizações de Uso	10.907.07[illegible]
(Depreciação Acumulada)	(1.477.[illegible])
DIFERIDO	2.647.261
Gastos de Organização e Expansão	4.294.279
(Amortização Acumulada)	(1.697.018)
TOTAL GERAL DO ATIVO	356.298.338

PASSIVO	EM CR$ 1.000
PASSIVO CIRCULANTE E EXIGÍVEL A LONGO PRAZO	298.762.445
DEPÓSITOS	81.707.988
Depósitos à Vista	81.707.988
RELAÇÕES INTERBANCÁRIAS E INTERDEPARTAMENTAIS	32.392.785
Pagamentos a Recebimentos a Liquidar	9.408.785
Cobrança Efetuada em Trânsito	21.384
Banco Comercial-Dotação Estatutária	6.700.000
Carteira de Desenvolvimento-Conta de Movimento	13.181.130
OBRIGAÇÕES POR EMPRÉSTIMOS	146.224.580
Obrigações por Empréstimos no País	146.224.580
OBRIGAÇÕES POR RECEBIMENTOS - TRIBUTOS E ENCARGOS SOCIAIS	11.468.233
OUTRAS OBRIGAÇÕES	16.507.693
Provisão para Pagamentos	14.228.647
Obrigações Diversas em Moeda Nacional	2.279.046
PATRIMÔNIO LÍQUIDO	47.785.012
Capital Social	16.045.925
Reservas de Capital	18.624.713
Reservas de Lucros	5.061.291
Lucros Acumulados	8.543.148
CONTAS DE RESULTADO	9.754.881
Contas Credoras	58.314.818
(Contas Devedoras)	(48.559.937)
TOTAL GERAL DO PASSIVO	356.298.338

CLÁUDIO ROBERTO REBELO DE SOUZA
Presidente

ARNALDO NOGUEIRA NOBRE
Diretor Administrativo

ISMAEL BORGES SOBRINHO
Diretor Financeiro

FRANCISCO JAMES FONTENELLE FELÍCIO
Diretor de Operações

FRANCISCO DAS CHAGAS SOBRINHO
Tec. Contab. CRC(RO) 000988

57 ANOS A.C.R.

IMPULSIONANDO O PROGRESSO DE RONDÔNIA

O GRUPO TOURINHO, orgulhosamente cumprimenta, nesta data, todos os dirigentes da ASSOCIAÇÃO COMERCIAL DE RONDÔNIA-ACR, pela passagem à manhã dos seus 57 anos de fundação, todos eles dedicados ao progresso de nossa terra.

Congregando todos os homens que desejaram ontem, hoje e sempre o engrandecimento econômico da nossa região, a ASSOCIAÇÃO COMERCIAL DE RONDÔNIA é um dos mais fortes baluartes do nosso progresso.

À ASSOCIAÇÃO COMERCIAL DE RONDÔNIA, a saudação do GRUPO TOURINHO, na pessoa do seu titular, LUIZ MALHEIROS TOURINHO, no dia dos seus 57 anos.

GRUPO TOURINHO

ASSOCIAÇÃO COMERCIAL DE RONDÔNIA
(A . C . R .)

UNIDOS NA TAREFA DE DESENVOLVER RONDÔNIA

CURSO DE CONTROLE A INFECÇÃO HOSPITALAR

VALTER COELHO PARTICIPARÁ: CONGRESSO

Com destino a São Paulo seguiu ontem o urologista Valter Coêlho, Diretor Geral do Hospital de Base "Dr. Ary Pinheiro", a fim de participar de um Congresso Internacional de Doenças do Aparelho Urinário.

No seu ausência o Diretor Adjunto José Braz Guimarães ficará respondendo pela direção do HB, no mesmo ritmo de trabalho, desenvolvido pela atual administração.

CONCESSIONÁRIAS FIAT Automóveis s.a.

Rio Madeira 8 ANOS Rio Madeira

Imóveis ALMA DOMUS

Residencial Domus

Mais um lançamento do Grupo Domus

Av. 7 de Setembro — Galeria Central, 544 Fone: 221-0429

TAMATUR TURISMO AMAZONIA

Embratur 0100073002

VASP · CRUZEIRO · TABA

TANSBRASIL

TURISMO

PASSAGENS - RESERVAS - HOTEIS

Fones (069) 221-2606 221-2701

Av. 7 de Setembro, 684 - Porto Velho-RO

SCÂNIA T 112 H

INTERCOOLER

Conjunto Cr$ 02.000.000 * prestações de Cr$ 9.285.000, sem juros. Tratar com Dorival, te.: (011) — 258-3024.

CONVITE

ASSOCIAÇÃO DAS (OS) SECRETÁRIAS (OS) DO ESTADO

ASERON
CGC N.º 04420088/0001-34

A Diretoria da Associação das (os) Secretárias (os) do Estado de Rondônia — ASERON, convida todas (os) Secretárias (os) para participarem das solenidades pela passagem do 4.º Aniversário de fundação da ASERON e dia Nacional da (o) Secretária (o) que serão realizadas no dia 30 do corrente com a seguinte programação:

— Missa em Ação de Graça na Igreja Matriz do Sagrado Coração de Jesus às 18:15hs.
— Coquetel de confraternisação no Restaurante da ASERON, sito à Av. Presidente Dutra, s/n, às 20:00hs.

Porto Velho-RO, 24 de setembro de 1985
(28, 29)

ARQUELAU DE PAULA

CÍVEL - COMÉRCIO - AGRÁRIO

EDIFÍCIO RIO MADEIRA, 2º ANDAR CONJ. 202/203
TEL.: 221-7037

VOCÊ TEM SOM E TELEVISÃO?

QUER TENHA OU NÃO É VÁLIDO OBSERVAR:

Quantas vezes estes aparelhos ficam ligados simultaneamente ou sem ninguém por perto, usufruindo deles. São ótimos, nos alegram a vida e, às vezes, por serem mal utilizados, nos pesam o bolso.

Televisões, rádios, aparelhos de som têm botões simples, que ligam e desligam — optar por deixar tudo ligado sem razão é optar por gastar mais energia. Fique atento!

Porque, quando o rádio é à pilha percebemos mais facilmente o quanto gastamos, e até conseguimos economizar com mais facilidade?

Nunca devemos mexer no interior da televisão mesmo quando estiver desligada. A carga elétrica pode estar acumulada e provocar choques muito perigosos.

Quantas vezes vemos esta cena: toda noite ela lê enquanto a TV está ligada, depois dorme com a luz acesa e o filme, o comercial, o noticiário se desenrolando na televisão. No final do mês reclama da conta de luz...

CERON CENTRAIS ELÉTRICAS DE RONDÔNIA

Ligue-se na Ceron, ela está ligada em você.

GOVERNO DO ESTADO DE RONDÔNIA

CERON
CENTRAIS ELÉTRICAS DE RONDÔNIA

EDITAL DE TOMADA DE PREÇOS
Nº 016/85

A CENTRAIS ELÉTRICAS DE RONDÔNIA S/A — CERON torna público que a Comissão Permanente de Licitação, reunir-se-á dia 01.10.85 às 10:00 horas no Auditório da CERON, sito à Rua Alexandre Guimarães nº 902, Bairro Arcal, na cidade de Porto Velho-RO., para receberem propostas referente à Pintura interna externa e emassamento das paredes danificadas dos prédios da CERON.

O Edital poderá ser adquirido na Seção de Compras da CERON, endereço acima citado, no horário comercial.

Porto Velho-RO, 26 de setembro de 1985

ARNALDO LOPES MARTINS FILHO
Diretor Administrativo
(27, 28, 29)

Dr. Floriano Riva Filho

Cardiologista

CLÍNICA DO CORAÇÃO

Doenças do coração
Eletrocardiograma
Teste ergométrico
(prova de esforço)
Horário: 15:00 às 20 horas
Telefone: 221-5671
Rua Pinheiro Machado, 610
c/ Rogério Weber
(Bairro Caiari)

CASEIRO

Precisa-se de um caseiro, tratar na Pizzaria Rádio Viva com o Mikael.